

사업보고서

(제12기)

사업연도 2021년 01월 01일 부터
2021년 12월 31일 까지

금융위원회

한국거래소 귀중

2022년 03월 22일

제출대상법인 유형 : 주권상장법인

면제사유발생 : 해당사항 없음

회 사 명 : 주식회사 미투온

대 표 이 사 : 손창욱

본 점 소 재 지 : 서울특별시 강남구 학동로 343, 더피나클강남 6층
(전 화) 02-515-2864
(홈페이지) <http://www.me2on.com>

작 성 책 임 자 : (직 책) 이사 (성 명) 최원석
(전 화) 02-515-2864

목 차

【 대표이사 등의 확인 】

< 대표이사 등의 확인서 >

확 인 서

우리는 당사의 대표이사 및 신고업무담당이사로서 이 공시서류의 기재내용에 대해 상당한 주의를 다하여 직접확인, 검토한 결과, 중요한 기재사항의 기재 또는 표시의 누락이나 허위의 기재 또는 표시가 없고, 이 공시서류에 표시된 기재 또는 표시사항을 이용하는 자의 중요한 오해를 유발하는 내용이 기재 또는 표시되지 아니하였음을 확인합니다.

또한, 당사는 '주식회사 등의 외부감사에 관한 법률' 제8조의 규정에 따라 내부회계관리제도를 마련하여 운영하고 있음을 확인합니다. ('주식회사 등의 외부감사에 관한 법률' 제4조에 의한 외감대상법인에 한함)

2022년 3월 22일

주식회사 마두은

대 표 이 사



신고담당업무이사



대표이사등의 확인_1

I. 회사의 개요

1. 회사의 개요

가. 연결대상 종속회사 개황

(1) 연결대상 종속회사 현황(요약)

(단위 : 사)

구분	연결대상회사수				주요 종속회사수
	기초	증가	감소	기말	
상장	1	-	-	1	1
비상장	7	1	-	8	-
합계	8	1	-	9	1

※상세 현황은 '상세표-1. 연결대상 종속회사 현황(상세)' 참조

(2) 연결대상회사의 변동내용

구분	자회사	사유
신규 연결	(주)미툰앤노벨	공시대상 기간 중 연결 대상 종속회사 편입
	-	-
연결 제외	-	-
	-	-

나. 회사의 법적·상업적 명칭

당사의 명칭은 주식회사 미투온이며, 영문명은 ME2ON Co., Ltd. 입니다.

다. 설립일자 및 존속기간

당사는 2010년 5월 26일 온라인·모바일 게임 개발 및 서비스를 주 사업목적으로 설립되었습니다.

라. 본사의 주소, 전화번호, 홈페이지 주소

- 주소 : 서울특별시 강남구 학동로 343, 더피나클강남 6층
- 전화번호 : 02)515-2864

- 홈페이지 주소 : <http://www.me2on.com>

마. 회사사업 영위의 근거가 되는 법률

당사 사업 영위의 근거가 되는 법률은 게임산업진흥에 관한 법률, 정보통신망 이용촉진 및 정보보호 등에 관한 법률이 있습니다.

바. 중소기업 등 해당 여부

중소기업 해당 여부	해당
벤처기업 해당 여부	해당
중견기업 해당 여부	미해당

사. 주요사업의 내용

당사는 온라인· 모바일 게임 개발 및 서비스를 주 사업목적으로 하고 있으며, 아시아를 중심으로 한 소셜카지노 게임 업체입니다. 당사는 탄탄한 온라인 및 모바일 게임 개발 경험을 통해 사업 영역을 넓히고, 전략적인 글로벌 기업 인수를 통해 온라인 및 모바일 게임 산업 뿐만 아니라 글로벌 게임 종합 기업으로서 영역을 확장하고 있습니다.

주요 사업의 내용에 대한 자세한 사항은 동 공시서류의 'II.사업의 내용'을 참조하시기 바랍니다.

아. 신용평가에 관한 사항

당사는 보고서 기준일 현재 해당사항이 없습니다.

자. 회사의 주권상장(또는 등록·지정)여부 및 특례상장에 관한 사항

주권상장 (또는 등록·지정)여부	주권상장 (또는 등록·지정)일자	특례상장 등 여부	특례상장 등 적용법규
주권상장	2016년 10월 10일	-	-

2. 회사의 연혁

가. 회사의 본점소재지 및 그 변경

일자	소재지	비고
2010.06.01	서울특별시 강남구 봉은사로 55길 19, 3층(삼성동, 우리빌딩)	-
2012.05.24	서울특별시 강남구 학동로 175, 6층(논현동, 미디어센터)	-
2015.06.20	서울특별시 강남구 학동로 31길 12, 2층(논현동, 벤처캐슬빌딩)	-
2019.04.22	서울특별시 강남구 학동로 343, 더피나클강남 6층	-

나. 경영진 및 감사의 중요한 변동

변동일자	주총종류	선임		임기만료 또는 해임
		신규	재선임	
2017년 03월 31일	정기주총	-	사내이사 최규성	-
2018년 03월 30일	정기주총	사외이사 정두크회민	대표이사 손창욱 사내이사 김세영 사내이사 Lau Ho Ming	사외이사 추원식 사내이사 최규성 주1)
2019년 03월 29일	정기주총	-	사내이사 최원석 사외이사 박성래 감사 안병희	-
2020년 03월 27일	정기주총	사외이사 채성용	-	사외이사 정두크회민 사내이사 김세영 주2)
2021년 03월 26일	정기주총	-	사내이사 손창욱 사내이사 Lau Ho Ming	사외이사 채성용 주3)

주1) 2018년 06월 29일, 동년 08월 29일 추원식 사외이사와 최규성 사내이사가 일신상의 사유로 각각 사임하였습니다.

주2) 2020년 03월 27일, 동년 12월 14일 정두크회민 사외이사와 김세영 사내이사가 일신상의 사유로 각각 사임하였습니다.

주3) 2021년 03월 26일 채성용 사외이사가 일신상의 사유로 사임하였습니다.

주4) 당사 경영진에 대한 구체적인 현황은 'VIII.임원 및 직원 등에 관한 사항'을 확인하시길 바랍니다.

다. 최대주주의 변동

당사의 최대주주는 손창욱 대표이사이며, 설립 이후부터 현재까지 최대주주의 지위를 유지하고 있습니다.

라. 상호의 변경

당사는 보고서 기준일 현재 해당사항이 없습니다.

마. 회사가 회의, 회사정리절차 그 밖에 이에 준하는 절차를 밟은 적이 있거나 현재 진행중인 경우 그 내용과 결과
당사는 보고서 기준일 현재 해당사항이 없습니다.

바. 회사의 업종 또는 주된 사업의 변화

목적사업	비고
1. 소프트웨어 개발, 제작, 생산, 유통 및 서비스업	-
2. 데이터베이스업	-
3. 온라인정보제공업	-
4. 시스템통합 구축서비스의 개발, 제작 및 판매업	-
5. 지식 수집, 관리, 공유 및 확산 솔루션의 개발 및 제작업	-
6. 정보처리기술에 관한 전문적 서비스업	-
7. 정보처리시스템 및 정보서비스업	-
8. 전자상거래, 인터넷쇼핑몰 및 관련 유통업	-
9. 커뮤니티의 구성 및 광고업	-
10. 무역업	-
11. 프로스포츠단 운영업	-
12. 가상현실(VR), 증강현실(AR) 관련 제품, 서비스 개발 및 공급업	-
13. 블록체인 관련사업 및 연구개발업	-
14. 기타 위 각호에 부대되거나 관계되는 사업 일체	-

바. 그 밖에 경영활동과 관련된 주요한 사항의 발생내용

일시	연혁
2010.05.26	주식회사 미투온 설립
2010.09.08	플팟홀덤(Fulpot Poker) PC 버전 출시
2011.11.16	Memriki Holdings Limited로부터 투자유치
2012.10.16	(주)레이월드 지분 투자
2012.12.10	Memriki Holdings Limited 지분 100%인수
2013.09.10	(주)퍼플켓 스튜디오 지분 투자

일시	연혁
2013.11.22	(주)아이플레이엔터테인먼트 지분 투자
2014.02.26	풀팟홀덤(Fulpot Poker) 해외 모바일 버전 출시
2014.08.25	Full House Casino 모바일, Facebook 버전 출시
2015.10.22	Doobi Ltd. 지분 투자
2016.05.26	풀팟홀덤(Fulpot Poker) 국내 모바일 버전 출시
2016.10.10	KOSDAQ 상장
2016.10.18	(주)미투온브이알 지분투자
2016.11.09	스포라이브(주) 지분투자
2016.11.30	(주)오아시브이알 지분투자
2017.05.19	(주)아이두마케팅 (구 (주)아이두커뮤니케이션즈) 지분 100%인수
2017.06.14	폴하우스카지노 중국 버전 "전자대부호" 출시
2017.11.29	ME2ZEN Limited 지분 50.1%인수
2017.12.29	Beijing ME2ZEN Technology Co., Ltd 설립
2018.02.02	VR Casino, Texas Holdem Poker VR 출시
2018.04.25	미투온, 파라다이스시티 MOU 체결
2018.10.15	자회사 ME2ZEN Limited 신작 Tripeaks Journey 출시
2019.06.05	자회사 (주)아이두마케팅(구 (주)아이두커뮤니케이션즈) "셀레드(CELAD)" 출시
2019.11.26	자회사 ME2ZEN Limited 신작 Tripeaks Farm Adventure 출시
2020.04.26	Chengdu ME2ZEN Games Technology CO., LTD. 설립
2020.08.18	자회사 ME2ZEN Limited, KOSDAQ 상장
2020.12.10	자회사 ME2ZEN Limited, 신작 Word Taptap 출시
2020.12.31	Chengdu Orange Tree Internet Technology Co., Ltd 종속회사 편입
2021.11.15	자회사 ME2ZEN, 웹툰· 웹소설 콘텐츠 플랫폼 기업 '미툰앤노벨' 인수
2021.12.27	자회사 ME2ZEN Limited, 캐주얼 전략 배틀 게임 "Pocket Battles" 출시
2021.12.28	자회사 ME2ZEN, RPG· TPS게임사 '조프소프트' 인수

3. 자본금 변동사항

(단위 : 원, 주)

종류	구분	제12기(당기) (2021년말)	제11(전기) (2020년말)	제10(전전기) (2019년말)
보통주	발행주식총수	31,257,770	31,257,770	31,257,770
	액면금액	500	500	500
	자본금	15,628,885,000	15,628,885,000	15,628,885,000
우선주	발행주식총수	-	-	-
	액면금액	-	-	-
	자본금	-	-	-
기타	발행주식총수	-	-	-
	액면금액	-	-	-
	자본금	-	-	-
합계	자본금	15,628,885,000	15,628,885,000	15,628,885,000

4. 주식의 총수 등

가. 주식의 총수 현황

(기준일: 2021년 12월 31일)

(단위: 주)

구 분	주식의 종류			비고
	보통주	종류주식	합계	
I. 발행할 주식의 총수	100,000,000	-	100,000,000	-
II. 현재까지 발행한 주식의 총수	31,300,122	1,482,341	32,782,463	주1)
III. 현재까지 감소한 주식의 총수	42,352	1,482,341	1,524,693	-
1. 감자	42,352	105,881	148,233	무상소각
2. 이익소각	-	-	-	-
3. 상환주식의 상환	-	-	-	-
4. 기타	-	1,376,460	1,376,460	-
IV. 발행주식의 총수 (II-III)	31,257,770	-	31,257,770	-
V. 자기주식수	-	-	-	-
VI. 유통주식수 (IV-V)	31,257,770	-	31,257,770	-

주1) II. 현재까지 발행한 주식의 총수의 보통주 31,300,122주에는 전환상환우선주가 보통주로 전환된 1,376,460주가 포함되어 있습니다.

나. 자기주식 취득 및 처분현황

당사는 보고서 기준일 현재 해당사항이 없습니다.

다. 다양한 종류의 주식

보고서 제출 기준일 현재, 발행된 종류주식은 없습니다.

5. 정관에 관한 사항

가. 본 사업보고서에 첨부된 정관은 제9기 정기주주총회 (2019.03.29)에서 승인된 정관입니다.

나. 정관변경 이력

정관변경일	해당주총명	주요변경사항	변경이유
2017년 03월 31일	제8기 정기주주총회	공고방법 사업목적 추가	공고수단 변경 및 사업영역 확장
2018년 03월 30일	제8기 정기주주총회	사업목적 추가	사업영역 확대
2019년 03월 29일	제9기 정기주주총회	전자증권법 개정 시행 예정에 따른 주식 및 사채의 전자등록사항 등	전자증권법 개정
2022년 03월 30일	제12기 정기주주총회	사업목적 추가 주식의 종류 우선주식의 수와 내용 주식의 상환에 관한 종류주식 주식의 전환에 관한 종류주식 주식의 상환 및 전환에 관한 종류주식 주식 등의 전자 등록 주주명부의 작성·비치 기준일 신주의 동등배당 주주총회 의사록 상호주에 대한 의결권 제한 의결권 불통일 행사 위원회 감사의 선임·해임 재무제표 등의 작성 등	사업영역 확대, 표준정관에 맞춰 정관 정비 및 전자증권법·상법 개정 내용(감사선임 등) 포함

주1) 상기 정관 변경 이력 중 제12기 정기주주총회 이력은 보고서 제출일 이후 개최 예정인 제12기(2021.01.01~2021.12.31) 정기주주총회의 안건으로 상정될 예정입니다. 또한, 해당 안건이 향후 정기주주총회에서 부결되거나 수정이 발생한 경우 정정보고서를 통해 그 내용 및 사유 등을 반영할 예정입니다.

II. 사업의 내용

1. 사업의 개요

가. 연결회사의 영업부문

당사 및 연결대상 종속회사는 게임 개발 및 서비스 관련 사업을 주사업목적으로 하고 있으며, 종속회사를 통해 온라인 광고 사업을 영위하고 있습니다.

영업부문	대상회사	내용
게임 사업	주식회사 미투온	웹/모바일 게임 개발 및 서비스
	Memoriki Limited	게임 서비스
	ME2ZEN Limited (구 Lucky Zen Limited)	모바일 게임 개발 및 서비스
광고 사업	주식회사 아이두마케팅 (구 (주)아이두커뮤니케이션즈)	온라인 광고
콘텐츠 사업	(주)미툰앤노벨	웹툰 및 웹소설 퍼블리싱

주1) Memoriki Limited는 당사의 종속회사인 Memoriki Holdings Limited의 자회사로 당사의 100% 손자회사입니다.

주2) (주)미툰앤노벨은 당사의 종속회사인 ME2ZEN Limited가 지분 70%를 소유한 종속회사로 당사의 손자회사입니다.

나. 연결회사의 요약 재무현황

(단위 : 백만원)

구분	제12기 (2021년)	제11기 (2020년도)	제10기 (2019년도)
매출액	109,734	130,705	119,101
영업이익	34,515	44,593	40,455
당기순이익	25,880	29,424	27,868
지배기업소유지분순이익	9,160	10,411	11,137
자산	224,200	217,696	175,120
부채	48,791	52,559	76,357

다. 사업의 개요

당사는 2010년 5월 온라인/모바일 게임 개발 및 서비스를 주 사업목적으로 설립되었습니다. 2010년 9월, 통합 온라인 소셜 포커 게임 플랫폼인 '풀팟포커(Fulpot Poker)' PC 버전을 국/내외에 출시하였으며, 이어 2011년 10월, 'Fulpot Poker' 해외 Facebook 버전, 2014년 2월 'Fulpot Poker' 해외 모바일 버전을 출시하며 소셜 카지노 게임 시장에서의 영향력을 확대했습니다. 2014년 8월에는 종합 모바일 소셜카지노 게임인 '풀하우스카지노(Full House Casino)'를, 2016년 5월 'Fulpot Poker'의 국내 모바일 버전인 '풀팟홀덤'을 출시, 2017년 6월에는 '풀하우스카지노'의 중국버전인 '전자대부호'를 모바일로 차례대로 출시하며 소비자들에게 보다 다양한 소셜 카지노 게임을 제공하고 있습니다.

또한, 당사는 탄탄한 온라인 및 모바일 게임 개발 역량을 기반으로 사업 영역을 넓히고, 글로벌 전략적 기업 인수를 통한 온라인 및 모바일 게임 산업의 확장 기회를 모색하고 있습니다. 이의 일환으로 2012년 12월 홍콩, 대만, 싱가포르, 말레이시아 등에서 온라인 및 모바일 게임 퍼블리싱 사업을 영위하고 있는 Memoriki Holdings Limited의 지분 전량을 인수해 개발 뿐만 아니라 퍼블리싱 사업을 모두 영위하게 되었습니다. 2017년 11월에는 북미와 유럽시장의 경쟁력 강화 및 당사와의 시너지 극대화를 위하여 ME2ZEN Limited(구 Lucky Zen Limited)를 인수하였습니다. 보고서 제출일 현재 당사는 당사의 주요 종속회사인 ME2ZEN Limited를 통해 (주)미튼앤노벨, (주)조프소프트, (주)미버스랩스 등 활발한 M&A를 진행 중이며, 향후에도 꾸준한 개발 역량과 M&A를 통해 시장확대를 진행할 계획입니다.

[서비스 현황]

날짜	게임명	구동 디바이스	비고
2010.09	풀팟홀덤(Fulpot Poker)	PC	국내(풀팟홀덤) 및 해외
2011.10	Fulpot Poker	Web(페이스북)	해외
2014.02	Fulpot Poker	Mobile	해외
2014.08	Full House Casino	Mobile, Web(Facebook)	해외
		Mobile,	해외

날짜	게임명	구동 디바이스	비고
2015.06	Classic Slots Las Vegas Casino	Web(Facebook)	(ME2ZEN Limited 서비스)
2015.12	Solitaire	Mobile	국내 및 해외 (ME2ZEN Limited 서비스)
2016.05	플팟홀덤(Fulpot Poker)	Mobile	국내
2017.06	전자대부호	Mobile	중국
2018.02	VR Casino, Texas Holdem Poker VR	Oculus	해외
2018.10	Tripeaks Journey	Mobile	국내 및 해외 (ME2ZEN Limited 서비스)
2019.11	Tripeaks Farm Adventure	Mobile	국내 및 해외 (ME2ZEN Limited 서비스)
2020.12	Word Taptap	Mobile	국내 및 해외 (ME2ZEN Limited 서비스)
2021.12	Pocket Battles	Mobile	국내 및 해외 (ME2ZEN Limited 서비스)

2. 주요 제품 및 서비스

가. 주요 제품 등의 현황

[미투온 주요 제품 라인업]

게임 구분	플팟홀덤 (Fulpot Poker)	플하우스카지노 (Full House Casino)	
		플하우스카지노 (Full House Casino)	전자대부호
서비스 지역	전 세계 서비스	전 세계 서비스	중국
출시시점	2010.09 PC 다운로드 버전 런칭 2014.03 해외 모바일 버전 런칭 2016.05 국내 Google Playstore "플팟홀덤" 런칭 2018.02 플팟홀덤 VR버전 "Texas Holdem Poker VR" 런칭 2019.09 국내 Apple Appstore "플팟홀덤" 런칭	2014.08 런칭 2018.02 Full House Casino VR 버전 "VR Casino" 런칭	2016.11 베타버전 런칭 2017.06 정식 런칭
장르	온라인, 모바일 소셜카지노 게임	모바일 소셜카지노 게임	모바일 소셜카지노 게임
플랫폼	PC, Google Playstore, Apple Appstore, Oculus Market, Google Daydream Market	Google Playstore, Apple Appstore, Galaxy Store, Facebook, Oculus Market	Tencent, Baidu, 360 등

[ME2ZEN Limited 주요 제품 라인업]

게임 구분	Classic Slots Las Vegas Casino Games	Solitaire	Tripeaks Journey
서비스 지역	전 세계 서비스	전 세계 서비스	전 세계 서비스
출시시점	2015.06 런칭	2015.09 런칭	2018.10 런칭
장르	온라인 및 모바일 소셜카지노 게임	모바일 캐주얼 게임	모바일 캐주얼 게임
플랫폼	Google Playstore, Apple Appstore, Facebook, Amazon Appstore Window Appstore	Google Playstore, Apple Appstore	Google Playstore, Apple Appstore

① '풀팟홀덤(Fulpot Poker)'

'풀팟홀덤(Fulpot Poker)'는 포커 종목의 한 종류인 '텍사스 홀덤'을 온라인과 모바일로 구현한 게임입니다. 현재 국내에는 당사가 직접 서비스 하는 '풀팟홀덤'의 PC버전과 모바일 버전이 출시되어 있으며, 해외 이용자를 위해 당사의 100% 손자회사인 Memoriki Limited를 통해 'Fulpot Poker'의 PC버전, Mobile 버전 등을 서비스 하고 있습니다. 이와 함께 2018년 2월부터 Oculus와 Google Daydream Market을 통해 '풀팟홀덤'의 VR 버전인 'Texas Holdem Poker VR'을 서비스하고 있습니다.

동 게임들은 타사의 게임과 달리 토너먼트 방식을 추가하여 단순한 카드게임을 넘어 '마인드스포츠'로서의 새로운 게임영역을 개척하고 있습니다. 또한 'Fulpot Poker'는 해외시장을 공략하기 위해 2014년 10월에 '오마하 홀덤', 2015년 2월에는 '오픈페이스차이니스포커(OFC Poker)'를 개발하였습니다.

'풀팟홀덤'은 2010년 9월 국내 PC버전 출시에 이어 국내 안드로이드 버전을 2016년 5월 출시하였으며, 2019년 9월 국내 Apple Appstore에 출시하였습니다. 국내에서 최초로 선보이는 토너먼트 모드를 통해 실제 대회에 참가한 것 같은 기분을 느낄 수 있으며, 모바일 마인드 스포츠 시장 개척 및 텍사스 홀덤 저변 확대에 나서고 있습니다.

주요 게임	

주요 게임



플랫홀덤-로비



플랫홀덤-텍사스홀덤



플랫홀덤-오마하홀덤



토너먼트모드

② '풀하우스카지노(Full House Casino)'

2014년 8월 런칭 후 해외 시장에 서비스 하고 있는 '풀하우스카지노(Full House Casino)'는 모바일 기반 종합 소셜 카지노 게임입니다. 동 게임은 보고서 기준일 현재 슬롯게임과 소셜블랙잭, 소셜바카라, 소셜룰렛, 소셜빙고 등 테이블 게임을 비롯하여 100여 개의 다양한 게임을 제공하고 있습니다. 동 게임은 아시아시장(일본, 대만, 홍콩, 말레이시아, 싱가포르 등)을 중심으로 지속적인 성장세를 보이고 있습니다. 풀하우스카지노는 단순한 카지노 게임을 즐기는 것을 넘어서 나의 랭킹 확인, 친구에게 자랑, 초대, 방문 할 수 있는 시스템을 통해 유저들에게 다방면의 몰입요소를 제공합니다. '풀하우스카지노' 앱 내의 주요 게임은 아래와 같습니다.

주요 테이블 게임

--	--

주요 테이블 게임



비디오포커



소셜바카라



소셜블랙잭



소셜식보



소셜빙고



소셜룰렛

주요 슬롯 게임



Wheel of Jackpot Slot



Pirate Slot



Candy Break Slot





Golden Dragon Slot



주요 슬롯 게임	
Sea Story Slot	Wild Africa Slot

③ Classic Slots Las Vegas Casino

2015년 6월 정식 런칭 후 북미 시장을 중심으로 서비스 하고 있는 'Classic Slots Las Vegas Casino'는 모바일 기반 종합 소셜 카지노 게임입니다. 동 게임은 현재 다양한 클래식 스타일 슬롯 게임을 서비스 하고 있습니다. 동 게임은 북미와 유럽을 중심으로 지속적인 성장세를 보이고 있습니다. 'Classic Slots Las Vegas Casino'는 단순한 카지노 게임을 즐기는 것을 넘어서 나의 랭킹 확인, 친구에게 자랑, 초대, 방문 할 수 있는 소셜시스템을 통해 유저들에게 다방면의 몰입요소를 제공합니다. 앱 내의 주요 게임은 아래와 같습니다.

주요 슬롯 게임	
	
Fire 777 5lines slot	100-yard Fever slot

주요 슬롯 게임



Super Magnet slot



Violet Valentine slot



Triple Wheel Deluxe slot



Crazy Derby slot

④ Solitaire

2015년 9월 정식 런칭 후 전세계에 서비스 하고 있는 Solitaire는 카드를 나열하는 캐주얼 클래식 카드 게임입니다. Solitaire는 일일 방문자 250만명, 월간 방문자 750만명 이상의 트래픽을 바탕으로 광고 매출을 발생시키고 있으며, 안정적인 수익 창출이 가능한 제품입니다. Solitaire는 미국, 영국, 캐나다, 일본, 러시아 등 전세계 다양한 국가에서 카드카테고리 상위권을 차지하고 있습니다. 게임의 주요 모습은 아래와 같습니다.

Solitaire	

Solitaire	
	
Solitaire	Solitaire
	
Solitaire	Spider Solitaire

⑤ Tripeaks Journey

2018년 10월 정식 런칭 후 전세계에 서비스 하고 있는 Tripeaks Journey는 캐주얼 카드 게임입니다. Tripeaks Journey는 새로운 형태의 Solitaire이며, 전세계에 서비스 하고 있습니다. Tripeaks Journey는 단순히 카드 게임 즐기는 것을 넘어서 친구에게 자랑, 초대, 경쟁 할 수 있는 소셜시스템을 통해 유저들에게 다방면의 몰입요소를 제공합니다. 게임의 주요 모습은 아래와 같습니다.

Tripeaks Journey	

Tripeaks Journey



Tripeaks Journey



Tripeaks Journey



Tripeaks Journey



Tripeaks Journey

나. 주요 제품 등의 가격 변동 추이

최근 모바일 게임의 수익모델 방식은 유료로 다운로드 하는 유료 판매방식보다는 무료 배포 후 게임 내에서의 결제를 유도하는 인앱결제 방식이 일반적 입니다. 일회성 과금으로 끝나는 유료 판매방식에 비해 게임 내 아이템 결제 방식은 지속적인 업데이트와 아이템 종류 확대 등으로 사용자로 하여금 지속적인 구매를 유도할 수 있습니다 . 당사가 게임 내에서 판매하는 아이템의 가격 변동은 신규 아이템의 출시로 새로운 가격의 아이템이 생기는 경우를 제외하면 매우 적습니다.

당사가 서비스 중인 주요 게임 내의 아이템 가격은 다음과 같습니다.

구분	풀팟홀덤(Fulpot Poker)		플하우스카지노		Classic Slots Las Vegas Casino	Tripeaks Journey
			플하우스카지노	전자대부호		
서비스 지역	국내	해외	해외	중국	해외	국내 및 해외
구동 디바이스	PC, Mobile	Mobile, VR	Mobile, Web, VR	Mobile	Web, Mobile	Mobile
가격 범위	2,000 ~ 99,900원	USD 0.99 - 99.99	USD 0.99 - 99.99	¥6~¥648	USD 2.99 - 99.99	USD 1.99 - 99.99

3. 원재료 및 생산설비

게임 산업에서 가장 중요한 자원은 인력이라고 볼 수 있습니다. 게임 제작을 위해서는 대규모 설비투자가 반드시 수반되지는 않으며, 설비투자는 게임 제작을 위한 PC, 서버, 휴대 단말기, 게임엔진 정도로 국한됩니다.

4. 매출 및 수주상황

가. 매출실적

(기준일 : 2021년 12월 31일)

(단위 : 백만원)

매출 지역	제12기	제11기	제10기
수출	106,213	127,306	112,304
내수	3,521	3,399	6,798
합 계	109,734	130,705	119,101

주) 연결기준입니다.

나. 판매조직

당사는 국내와 해외의 판매조직을 구분하여 운영하고 있습니다. 국내 서비스는 당사에서 직접 판매조직을 운영하고 있으며, 해외 서비스는 100% 손자회사인 Memoriki Limited를 통해 운영하고 있습니다.

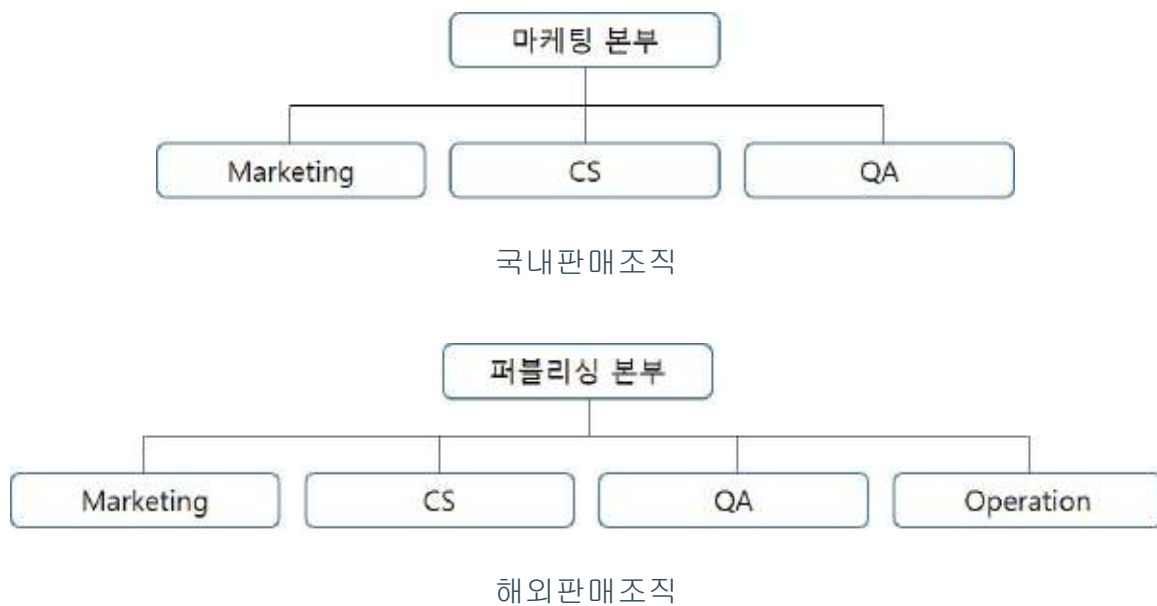

다. 판매경로

당사가 서비스하는 게임의 국내 시장 퍼블리싱은 당사에서 직접 수행하고 있으며, 해외 제공 서비스는 100% 손자회사인 Memoriki Limited를 통해 퍼블리싱하고 있습니다. 자회사인 미투젠이 서비스하고 있는 Slots, Solitaire, Tripeaks 등 모든 게임은

미투젠에서 자체 개발 및 퍼블리싱 하고 있습니다.

구분		서비스 지역	구동 디바이스	판매경로	
미투온 서비스	풀팟홀덤(Fulpot Poker)	국내	PC	웹사이트 (http://www.fulpot.com)	
			Mobile	Google Playstore, Apple Appstore	
		해외	Mobile	Google Playstore, Apple Appstore,	
			VR	Oculus Market, Google Daydream Market	
	풀하우스카지노 (Full House Casino)	풀하우스카지노 (Full House Casino)	해외	Mobile	Google Playstore, Apple Appstore
				Web	Facebook
VR			Oculus Market		
	전자대부호	중국	Mobile	Tencent, Baidu, 360 등	
ME2ZEN Limited (구 Lucky Zen Limited) 서비스	Slots		해외	Mobile	Google Playstore, Apple Appstore, Amazon Appstore, Window Appstore
	Solitaire		국내 및 해외	Web	Facebook
	Tripeaks		국내 및 해외	Mobile	Google Playstore, Apple Appstore

라. 판매전략

구분	전략	내용
풀팟홀덤 (Fulpot Poker)	주요 연령층 공략 마케팅	- 주요 이용자 연령층인 20~30대 타겟 마케팅을 위해 다양한 SNS마케팅 진행 - Facebook과 인스타그램 네이버 공식 카페 등을 통한 마케팅 실시
	오프라인 잠재 고객 마케팅	- 2014년 '풀팟 Team Pro'를 창단, APT (아시아포커투어), WPT(월드포커투어) 등 국제 홀덤대회에 참가하여 당사 브랜드를 오프라인에서 홍보 - 오프라인에서의 마케팅 대상은 홀덤 포커의 매니아층에 속하여 당사의 서비스에 유입될 경우 높은 객단가를 보임 - 전세계의 많은 플레이어, 잠재적 이용자들이 모인 대회에서의 오프라인 마케팅 활동과 출전 선수들의 대회 우승 등을 통하여 '풀팟' 브랜드를 전세계에 홍보
	해외 이용자 유치 마케팅	- 전세계 이용자들을 위한 다양한 언어 서비스 제공 (업계 최초 '오픈페이스 차이 니즈 포커(OFC Poker) 개발(2015)
풀하우스카지노	Localized 마케팅	- 주 이용자인 일본, 홍콩, 대만, 싱가포르, 말레이시아 등의 이용자들을 대상으로 Localized된 온/오프라인 마케팅을 진행 - Facebook, 인앱배너광고, EDM, 게임쇼 참가 등 다양한 온/오프라인 마케팅
Slots	Localized 마케팅	- 다양한 Slots 및 Solitaire 게임 출시로 유저들의 니즈 만족 - 주 타겟 시장인 북미 시장에서 가장 효과적으로 마케팅을 수행할 수 있는 방식인 SNS 마케팅과 함께 게임 내 광고를 진행
Solitaire		
Tripeaks	Localized 마케팅	- 대표적인 Tripeaks Journey 게임을 서비스 하며 직접 마케팅을 수행 - 주 타겟층을 유효하게 마케팅을 수행할 수 있는 방식인 SNS 마케팅과 함께 게임 내 광고를 진행

마. 수주 현황에 관한 사항

당사가 영위하는 사업은 수주사업이 아니므로 해당사항이 없습니다.

5. 위험관리 및 파생거래

가. 위험관리

① 재무위험관리

연결실체는 여러 활동으로 인하여 시장위험, 신용위험 및 유동성위험과 같은 다양한 재무위험에 노출되어 있습니다. 연결실체의 전반적인 위험관리정책은 금융시장의 예측불가능성에 초점을 맞추고 있으며 재무성과에 잠재적으로 불리할 수 있는 효과를 최소화하는데 중점을 두고 있습니다.

재무위험관리는 이사회에서 승인한 정책에 따라 연결실체의 재무팀이 주관하고 있으며, 전사 통합적인 관점에서 재무위험 관리정책을 수립하고, 재무위험을 식별 및 평가하고 있습니다.

② 시장위험

1) 외환위험

연결실체는 국제적으로 영업활동을 영위하고 있어 외환위험, 특히 주로 홍콩달러화, 미국달러화, 유로화 및 대만신타이완달러화와 관련된 환율변동위험에 노출되어 있습니다. 외환위험은 미래예상거래, 인식된 자산과 부채와 관련하여 발생하고 있습니다.

연결실체는 국제적으로 영업활동을 영위하고 있어 외환위험, 특히 주로 홍콩달러화, 미국달러화, 유로화 및 대만신타이완달러화와 관련된 환율변동위험에 노출되어 있습니다. 외환위험은 미래예상거래, 인식된 자산과 부채와 관련하여 발생하고 있습니다.

보고기간종료일 현재 외화금융자산 및 외화금융부채(내부거래 제거전)는 다음과 같습니다.

(단위 : 천원)

구 분	제 12(당) 기		제 11(전) 기	
	외화금융자산	외화금융부채	외화금융자산	외화금융부채
HKD	1,141,610	-	1,577,165	-
USD	74,983,866	3,530,481	88,398,613	2,519,791
EUR	2,451	-	268	-
NTD	79,956	8,904	121,544	19,145

구 분	제 12(당) 기		제 11(전) 기	
	외화금융자산	외화금융부채	외화금융자산	외화금융부채
기타	7,956,449	3,182,431	6,681,455	3,894,266

보고기간종료일 현재 다른 모든 변수가 일정하고 각 외화에 대한 원화의 환율이 10% 변동할 경우, 연결실체의 세전손익에 미치는 영향은 다음과 같습니다.

(단위 : 천원)

구 분		세전 손익에 대한 영향	
		제 12(당) 기	제 11(전) 기
HKD	상승시	114,161	157,716
	하락시	(114,161)	(157,716)
USD	상승시	7,145,339	8,587,882
	하락시	(7,145,339)	(8,587,882)
EUR	상승시	245	27
	하락시	(245)	(27)
NTD	상승시	7,105	10,240
	하락시	(7,105)	(10,240)
기타	상승시	477,402	278,719
	하락시	(477,402)	(278,719)

2) 가격위험

연결실체는 유동성관리 및 영업상의 필요 등으로 비상장주식을 포함하는 지분증권 및 신탁지분 등에 투자하고 있으며, 연결실체는 이를 위하여 하나 이상의 직접적 또는 간접적 투자수단을 이용하고 있습니다. 당기말 현재 당사의 지분증권투자(종속 및 관계기업 제외) 및 신탁지분은 없습니다.

3) 이자율 위험

이자율위험은 시장금리변동으로 인한 재무상태표 항목의 가치변동(공정가치)위험과 투자 및 재무활동으로부터 발생하는 이자수익·비용의 현금흐름이 변동될 위험으로 정의할 수 있습니다.

한편, 당기말 현재 이자율 변동에 노출된 금융상품은 없습니다.

③ 신용위험

신용위험은 회사 차원에서 관리되고 있습니다. 신용위험은 보유하고 있는 수취채권 및 확정계약을 포함한 거래처에 대한 신용위험 뿐 아니라 현금및현금성자산 및 장단기금융상품으로부터 발생하고 있습니다.

금융기관의 경우, 신용등급이 우수한 금융기관과 거래하고 있으므로 금융기관으로부터의 신용위험은 제한적입니다. 일반거래처의 경우 고객의 재무상태, 과거 경험 등 기타 요소들을 고려하여 신용을 평가하게 됩니다.

보고기간종료일 현재 연결실체의 신용위험에 대한 최대 노출정도는 금융자산의 장부금액과 동일합니다.

(단위 : 천원)

구 분	제 12(당) 기	제 11(전) 기
현금성자산(*)	65,493,015	93,292,789
단기금융상품	38,627,964	7,524,667
매출채권및기타채권	10,844,378	21,673,098
기타유동금융자산	944,591	3,502,300
기타비유동금융자산	7,597,106	725,767

(*) 현금시재액을 제외한 금액입니다.

④ 유동성위험

연결실체는 유동성에 대한 예측을 항상 모니터링하여 영업 자금 수요를 충족시키고 있습니다. 유동성에 대한 예측 시에는 연결실체의 자금조달계획, 약정 준수, 연결실체 내부의 목표채무비율 및 통화에 대한 제한과 같은 외부 법규나 법률 요구사항이 있는 경우 그러한 요구사항을 고려하고 있습니다.

연결실체는 상기에서 언급한 예측을 통해 결정된 대로 여유있는 유동성이 확보될 수 있도록 적절한 만기나 충분한 유동성을 제공해주는 수시입출금식 보통예금, 정기예금, 시장성 유가증권 등의 금융상품을 선택하여 잉여자금을 투자하고 있습니다.

보고기간종료일 현재 연결실체의 금융부채를 잔여 만기에 따라 구분한 유동성은 다음과 같습니다.

가. 제 12(당) 기

(단위 : 천원)

구 분	1년 이내	1년 초과 5년 이내	5년 초과	합 계
매입채무	7,815,960	-	-	7,815,960
차입금	777,010	60,983	-	837,993
리스부채	2,016,667	1,984,478	-	4,001,145
전환사채	33,122,424	-	-	33,122,424
합 계	43,732,061	2,045,461	-	45,777,522

나. [제 11(전) 기]

(단위 : 천원)

구 분	1년 이내	1년 초과 5년 이내	5년 초과	합 계
매입채무	7,251,183	-	-	7,251,183
차입금	3,160,555	152,052	-	3,312,607
리스부채	1,914,987	2,457,701	-	4,372,688
전환사채	33,122,424	-	-	33,122,424
합 계	45,449,149	2,609,753	-	48,058,902

상기 만기분석은 할인하지 않은 현금흐름을 기초로 연결실체가 지급하여야 하는 가장 빠른 만기일에 근거하여 작성되었으며, 원금 및 이자의 현금흐름을 포함하고 있습니다.

⑤ 신용건전성 위험

외부 신용등급 또는 거래 상대방의 부도율에 대한 역사적 정보를 참조하여 연체 및 손상되지 않은 금융자산의 신용 건전성을 측정했습니다.

(단위 : 천원)

매 출 채 권	제 12(당) 기	제 11(전) 기
외부신용등급이 없는 거래상대방		
Group1	-	-
Group2	10,844,378	21,673,098
Group3	-	-

Group 1 - 새로운 고객 또는 특수관계자(6개월 미만)

Group 2 - 과거 부도경험이 없는 기존 고객 또는 특수관계자(6개월 미만)

Group 3 - 과거 부도경험이 있는 기존 고객 또는 특수관계자(6개월 이상)로 채무불이행 위험이 해소됨.

⑥ 자본위험관리

연결실체의 자본관리목적은 건전한 자본구조를 유지하는 데 있습니다. 연결실체는 자본관리지표로 부채비율을 이용하고 있으며 이 비율은 총부채를 총자본으로 나누어 산출하고 있습니다.

또한 연결실체는 최적 자본구조 달성을 위해 부채비율 등의 재무비율을 모니터링하여 필요한 경우 적절한 재무구조 개선방안을 실행하고 있습니다.

보고기간종료일 현재 연결실체의 부채비율은 다음과 같습니다.

(단위 : 천원)

구분	제 12(당) 기	제 11(전) 기
부채(A)	48,790,851	52,558,877
자본(B)	175,490,468	165,137,069
부채비율(A/B)	27.82%	31.83%

나. 파생상품 및 풋백옵션 등 거래 현황

보고서 기준일 현재 해당 사항이 없습니다.

6. 주요계약 및 연구개발활동

가. 경영상의 주요 계약 등

당사는 북미 시장의 경쟁력 강화 및 시너지 극대화를 위하여 2017년 11월 29일 ME2ZEN Limited(구 Lucky Zen Limited)의 지분 50.1%를 인수하는 계약을 체결하였습니다. 이에 대한 세부 내용은 다음과 같습니다.

구분	세부내용
계약상대방	YummyApps Limited
계약의 목적	- 북미와 유럽시장을 타겟으로 하고 있는 ME2ZEN Limited(구 Lucky Zen Limited)의 인수를 통해 북미와 유럽시장에서의 경쟁력 강화 및 당사와의 시너지 효과 창출
계약 내용	- ME2ZEN Limited(구 Lucky Zen Limited)의 지분 50.1% 취득
계약체결 시기 및 계약기간	- M&A 계약 체결일 : 2017년 11월 29일 - M&A 대금 지급일 1) 1차 지급 : 2017년 11월 29일 USD 25백만 지급 2) 2차 지급 : 2018년 03월 02일 USD 25백만 지급 3) 3차 지급 : 2018년 및 2019년 목표 실적 달성 여부에 따라 최대 USD 20백만 추가 지급
계약금액 및 대금 수수 방법	- 계약금액 : M&A 대금 50백만달러(2018년 03월 지급 완료) 및 2년간 연간 성과에 따른 추가 대금(2018년, 2019년 목표실적 달성 여부에 따라 최대 20백만달러)

주) 당사는 2017년 YummyApps Limited로부터 종속기업인 ME2ZEN Limited의 지분 50.1%를 취득하면서 ME2ZEN Limited의 향후 2개년(2018년 및 2019년)의 각 회계연도별로 조정후 당기순이익의 일정 기준을 충족하는 경우 피취득자의 이전소유주에게 추가적으로 현금을 지급해야 하는 조건부대가 및 우선배당의 약정을 체결하였습니다.

ME2ZEN Limited는 2019년 04월 주주총회를 통하여 YummyApps Limited에게 USD 20백만을 우선배당으로 지급하였으며, 2019년 10월 당사는 2018년 실적에 따라 확정된 조건부대가 중 일부인 USD 2백만(선지급 할인율 1.25% 적용, 실지급 USD 1.975백만)을 선지급 하였습니다.

또한 2020년 04월 17일에는 2018년 및 2019년 실적에 따라 확정된 조건부대가 중 2019년 10월 선지급한 USD 2백만 달러를 제외한 잔여 조건부대가 USD 18백만을

지급하여 3차 지급까지 모든 인수대금의 지급을 완료하였습니다.

나. 연구개발활동

1) 연구개발조직

당사는 연구개발활동을 담당하는 연구소를 통해 온라인과 모바일 게임 개발 및 기획 디자인 등 관련 제반 기술에 대해 연구 및 개발을 전담하고 있습니다.

2) 연구개발 인력 현황

(기준일 : 2021년 12월 31일)

(단위 : 명)

구분	직위	기초	증가	감소	기말
2019년도	연구소장	1	-	-	1
	연구원	9	-	-	9
	계	10	-	-	10
2020년도	연구소장	1	-	-	1
	연구원	9	-	-	9
	계	10	-	-	10
2021년도	연구소장	1	-	-	1
	연구원	9	-	1	8
	계	10	-	1	9

주) 상기 연구개발 인력은 종속기업을 포함하지 아니한 당사의 연구개발인력입니다.

3) 연구개발비용

(기준일 : 2021년 12월 31일)

(단위 : 백만원)

구분		2021년도 제12기	2020년도 제11기	2019년도 제10기
자산 처리	원재료비	-	-	-
	인건비	-	-	-
	감가상각비	-	-	-
	위탁용역비	-	-	-
	기타 경비	-	-	-
	소계	-	-	-

구분		2021년도 제12기	2020년도 제11기	2019년도 제10기
비용 처리	제조원가	599	583	517
	판관비	128	131	132
합계 (연구개발비/매출액 비율)		727 (0.66%)	713 (0.55%)	649 (0.55%)

주) 상기 연구개발비용은 연결기준입니다.

4) 연구개발분야

번호	보유기술	개발정보	적용 게임	연구개발기간
1	차세대 웹 표준 'HTML5'	- 차세대 웹 표준 'HTML5' 를 이용한 웹게임의 성능 향상 - 15년부터 해당 기술에 대한 기술개발을 진행했으며, 16년 2분기 Web 게임에 HTML5 적용	Full House Casino 풀팟홀덤 (Fulpot Poker)	2015.08~현재
2	TOP/API 가속화 기술도입	- 전세계 사용자가 게임을 즐길 때 빠른서버 반응을 구현하기 위해 TOP/API 가속화 기술을 도입.	Full House Casino 풀팟홀덤 (Fulpot Poker)	2016.01~현재
3	스마트 케어 시스템 최적화	- 이용자가 게임을 지속적으로 즐기고 흥미를 느낄 수 있도록 상황에 따른 다양한 케어 시스템 적용	Full House casino	2015.10~현재
4	UNITY를 이용한 멀티플랫폼 지원	- UNITY를 이용해 하나의 소스로 Android, IOS, Web Player를 이용 한 Facebook Web 게임을 서비스 - 스마트 TV, Amazon 린들파이어 Windows Phone 버전 서비스 예정	Full House Casino 풀팟홀덤 (Fulpot Poker)	2013.12~현재
5	운영 관리 시스템	- 이용자가 게임을 즐기면서 행하는 주요 활동을 모니터링 할 수 있는 관리자 페이지 - 관리자 페이지에서 보여주는 데이터를 바탕으로 각종 이벤트와 게임 최적화 작업	Full House Casino 풀팟홀덤 (Fulpot Poker)	2014.10~현재
6	다양한 플랫폼 지원 가능	- UNITY를 이용해 기존 소스를 확장해 다양한 플랫폼에 서비스 가능하도록 구현	Full House casino	2019.04~현재
7	Game Server 접속 relay 서버 개발	- 서비스 중인 수십개의 게임 서버에 접속하는 통로를 단일화하기 위한 중계 서버 개발 - 보안 강화	Full House casino	2019.11~현재
8	HTML5 게임 제작 기술	- wasm.js를 활용하는 HTML5 게임 제작 기술 개발 - UNITY를 활용하여 최신 wasm.js를 사용하여 HTML5 게임 서비스	Full House casino	2019.04~현재
9	Bundle 관리 기술	- UNITY의 Bundle 관리 기술의 편의성 증대 및 기능 확장을 위한 기술 개발	Full House casino	2018.01~현재
10	Service Broker 기능을 활용한 데이터 수집 및 처리 기술	- MS SQL Server의 Service Broker 기능을 활용하여 사용자 게임 데이터 수집 및 처리 - 해당 데이터 분석 및 활용으로 게임 서비스 개선	Full House casino	2017.01~현재
11	모바일 게임의 on/offline play 연속성 유지 기술	- 모바일 게임이 on/offline이 되더라도 사용자 play 경험에 문제가 없도록 연속성을 유지하는 클라이언트/서버 기술 개발	Full House casino	2017.01~현재

7. 기타 참고사항

가. 산업에 관한 사항

1) 게임산업 현황

당사가 영위하고 있는 게임산업은 대표적인 엔터테인먼트 산업으로 게임에서 경제성과 상품성의 가치를 창출하는 산업이며, 제조업으로 대변되는 여타의 사업들에 비하여 초기 투자비용 및 가변비용이 상대적으로 적고, 진입 장벽 역시 높지 않습니다.

게임산업은 기술력의 발달과 함께 게임의 사회적 파급효과가 증대되면서 엔터테인먼트 산업의 중심으로 발돋움하였습니다.

또한 여타의 산업과는 다르게 원자재 가격변동 또는 국제경제의 불안정한 흐름 등에도 큰 영향을 받지 않으며 언어, 국가 문화 등의 장벽이 낮아 해외 수출시장에서도 경쟁력을 가질 수 있는 산업으로 높은 경제성과 고부가가치를 창출할 수 있습니다.

게임 시장은 구동되는 기기의 종류에 따라 비디오 게임, 아케이드 게임, 온라인 게임, 모바일 게임, PC 게임 시장 등으로 구분할 수 있습니다.

2) 소셜카지노 게임 산업

소셜카지노 게임은 Facebook 혹은 Twitter 같은 소셜 네트워크 서비스(SNS)와 카지노 게임이 접목된 형태로, 가족 혹은 친구들과 함께 테이블 게임이나 슬롯 같은 카지노 게임을 즐길 수 있는 게임으로 "소셜"기능을 바탕으로 한 "카지노"를 뜻합니다.

소셜카지노 게임 내에서는 오프라인 카지노와 달리 환금이 불가능한 칩 또는 코인 형태의 실제 가치가 없는 가상의 재화(Virtual Money)가 사용되기 때문에 사행성 요소가 없고 관련 법규에서 자유로운 편입니다.

또한, 소셜카지노를 이용할 수 있는 플랫폼은 온라인 소셜플랫폼, 모바일 플랫폼 등 여러개이지만, 모두 현금 등의 재화에 대한 거래가 없는 'Freemium' 모델로 시물레이션 상에서만 게임이 진행된다는 점이 공통점입니다. 타 게임들과 마찬가지로 유료 결제를 통해 게임머니를 충전할 수 있으며, 업그레이드나 선물, 보너스를 위해 돈을 지불하는 것은 가능하지만 다른 카지노 종류와는 달리 환금이 불가능하다는 것이 특징입니다.

카지노의 종류를 나누어 본다면 다음과 같습니다.

카지노의 종류			
구분	오프라인 카지노	온라인 카지노	소셜카지노
베팅수단	칩	사이버머니	사이버머니
결제	칩 구매	사이버머니 구매	무료충전/선택적 구매
결제율	100%	100%	1.5%~2.0%
환금성	Yes	Yes	Nb
규제여부	Yes	Yes	Nb

출처) LIG 투자증권

당사의 주력 사업분야인 소셜카지노는 최초 Facebook을 시작으로 현재 모바일 플랫폼 시장(Android, iOS 등)으로 확장되고 있습니다.

나. 산업의 성장성

1) 게임 산업

① 세계 게임 시장

2020년 세계 게임 시장 규모는 전년 대비 11.7% 증가한 2,096억 5,800만 달러로 집계되었습니다. 특히, 코로나19의 영향으로 소비자들의 게임 이용 시간이 증가하는 등(코로나19 이전 일평균 96분에서 129분으로 34.7% 증가) 게임소비가 증가하면서 2020년 세계 게임 시장은 아케이드 게임의 모든 플랫폼이 성장하는 모습을 보였습니다. 특히 모바일 게임 시장의 경우 전년 대비 22.4% 증가한 893억 4,800달러의 시장 규모를 기록하였습니다.

2018년부터 2023년까지 세계 게임 시장은 7.8% 성장이 전망되며 타 산업 대비 높은 성장이 기대되고 있습니다. 특히 모바일 게임이 연평균 9.6% 성장하여 전체 게임 시장의 성장을 견인할 것으로 기대되며, 다음으로 PC게임이 연평균 8.3% 성장을 이어갈 것으로 전망됩니다.

[세계 게임 시장 규모 및 전망(2018년~2023년)]

(단위 : 백만달러, %)

구분		2018년	2019년	2020년	2021년(E)	2022년(E)	2023년(E)	20~23 CAGR
콘솔게임	매출액	48,269	48,718	55,826	60,146	63,973	68,723	7.2
	성장률	-	0.9	14.6	7.7	6.4	7.4	
아케이드 게임	매출액	32,877	34,093	30,973	31,632	32,615	33,627	2.8
	성장률	-	3.7	-9.2	2.1	3.1	3.1	
PC게임	매출액	32,443	31,801	33,512	36,910	39,711	42,578	8.3
	성장률	-	-2.0	5.4	10.1	7.6	7.2	
모바일 게임	매출액	63,965	73,013	89,348	99,634	108,640	117,485	9.6
	성장률	-	14.1	22.4	11.5	9.0	8.1	
합계	매출액	117,553	187,625	209,658	228,322	244,940	262,413	7.8
	성장률	-	5.7	11.7	8.9	7.32	7.1	

출처) 2021 대한민국 게임백서(문화체육관광부, 한국콘텐츠진흥원 2021.12)

② 국내 게임 시장

2020년 국내 게임 시장 규모는 18조 8,855억원으로, 2019년의 15조 5,750억원 대비 21.3% 증가했습니다. 국내 게임 산업은 2013년에만 잠깐 주춤했을 뿐, 최근 10년 동안 꾸준히 높은 성장세를 유지하고 있으며, 특히 코로나19 영향으로 한국 경제 성장률은 -1%로 역성장한 데 반해 게임 시장은 여전히 높은 성장률을 기록했습니다.

2021년 국내 게임 시장 규모는 20조 422억원으로 2020년 대비 약 6.1% 성장할 것으로 기대됩니다. 2021년에도 코로나19의 유행이 지속되면서 모바일과 콘솔 게임을 중심으로 게임 시장은 성장할 것으로 기대되며, 국내 게임 수출도 꾸준히 증가하고 있어 글로벌 게임 시장내에서 국내 게임 기업들의 위상도 더욱 높아질 것으로 전망됩니다.

[국내 게임 시장 규모 및 전망(2019년~2023년)]

(단위 : 억원, %)

구분	2019년		2020년		2021년(E)		2022년(E)		2023년(E)	
	매출액	성장률	매출액	성장률	매출액	성장률	매출액	성장률	매출액	성장률
PC게임	48,058	-4.3	49,012	2.0	47,058	-4.0	46,946	-0.2	45,736	-2.6
모바일게임	77,399	16.3	108,311	39.9	118,654	9.5	132,181	11.4	143,945	8.9
콘솔게임	6,946	31.4	10,925	57.3	12,815	17.3	14,955	16.7	18,364	22.8
아케이드게임	2,236	20.6	2,272	1.6	2,053	-9.6	2,161	5.3	2,315	7.1
PC방	20,409	11.6	17,970	-11.9	19,456	8.3	21,441	10.2	23,478	9.5
아케이드 게임장	703	2.4	365	-48.1	386	5.6	592	53.5	772	30.6

합계	155,750	9.0	188,855	21.3	200,422	6.1	218,275	8.9	124,611	7.5
----	---------	-----	---------	------	---------	-----	---------	-----	---------	-----

출처) 2021 대한민국 게임백서(문화체육관광부, 한국콘텐츠진흥원 2021.12)

2) 모바일 게임 산업

① 세계 모바일 게임 시장

2020년 세계 모바일 시장 규모는 2019년 대비 22.4% 증가한 893억 4,800만 달러를 기록했습니다. 모바일은 가장 규모가 큰 게임 플랫폼임과 동시에 향후(2020~2023년) 연평균 9.6%의 성장이 예상되는 성장성도 가장 큰 게임 시장입니다. 특히 아시아 시장의 경우 모바일 게임의 가장 큰 시장으로 2021년 12.5% 성장이 예상되며 전세계 모바일 게임 시장의 성장을 주도하고 있습니다.

[세계 권역별 모바일 게임 시장 규모 및 전망(2018년~2023년)]

(단위 : 백만달러, %)

구분		2018년	2019년	2020년	2021년(E)	2022년(E)	2023년(E)	20~23 CAGR
북미	매출액	11,171	13,596	17,611	19,100	20,514	21,990	7.7
	성장률	-	21.7	29.5	8.5	7.4	7.2	
유럽	매출액	12,998	14,982	18,145	20,119	21,696	23,305	8.7
	성장률	-	15.3	21.1	10.9	7.8	7.4	
아시아	매출액	38,973	43,278	52,253	58,764	64,558	70,076	10.3
	성장률	-	11.0	20.7	12.5	9.9	8.5	
남미	매출액	823	1,157	1,339	1,651	1,872	2,114	16.4
	성장률	-	40.6	15.7	23.3	13.4	12.9	
합계	매출액	63,965	73,013	89,348	99,634	108,640	117,485	9.6
	성장률	-	14.1	22.4	11.5	9.0	8.1	

출처) 2021 대한민국 게임백서(문화체육관광부, 한국콘텐츠진흥원 2021.12)

② 국내 모바일 게임 시장

2020년 국내 모바일 게임 시장은 전년 대비 39.9% 성장한 10조 8,311억원으로 집계되었습니다. 국내 모바일 게임 매출액은 2017년 6조원, 2019년에는 7조원을 돌파하였으며 2020년에는 10조원을 돌파하며 폭발적으로 성장하고 있습니다. 전체 국내 게임 시장에서의 점유율 또한 2018년 46.6%에서 2020년 57.4%를 차지하며 절반을 넘어서는 시장 영향력을 보이고 있습니다. 특히 코로나19의 영향으로 모바일 게임 이용자수 및 이용시간이 증대되고 있어 향후에도 이러한 국내 모바일 게임 시장의 성장

세는 지속될 것으로 예상됩니다.

[국내 모바일 게임시장 규모 및 성장률 (2019년~2023년)]

(단위 : 억 원, %)

구분		2019	2020	2021(E)	2022(E)	2023(E)
모바일게임	매출액	77,399	108,311	118,654	132,181	143,945
	성장률	16.3	39.9	9.5	11.4	8.9

출처) 2021 대한민국 게임백서(문화체육관광부, 한국콘텐츠진흥원 2020.12)

3) 소셜카지노 게임 산업

글로벌 소셜 게임 전문 컨설팅 기업인 'Eilers & Krejcik Gaming'에 따르면 2020년 세계 소셜카지노 게임시장 규모는 70억 달러로 추정됩니다. 이후 5년간 연평균 성장률 5.1%를 기록하여 2025년에는 약 90억 달러의 시장으로 성장할 것으로 전망됩니다. 2020년 소셜카지노 게임시장 내 모바일 플랫폼의 비중은 약 86%이며, 앞으로도 모바일 플랫폼이 시장 성장을 견인할 것으로 기대됩니다.



세계 소셜카지노 게임시장 현황 및 전망

출처) Social Casino Gaming Tracker 4Q20, (Eilers & Krejcik Gaming)

4) 경기 변동의 특성

게임은 영화, 공연, 레저스포츠 등에 비해 상대적으로 저렴한 비용과 높은 접근성으로 여가시간을 즐길 수 있는 수단입니다. 이러한 특성에 따라 경기 불황 시 저렴한 엔

터테인먼트의 대체제로 주목을 받아 왔습니다. 경기가 활황일 때는 게임 이용자의 지출 규모가 커지고, 불황 시에는 타 산업으로부터 이용자가 유입되는 구조입니다. 실제로 2020년 코로나19의 확산과 지속에 따라 야외활동이 제한되고 경제활동 제약으로 인해 세계 경제 시장이 위축됐음에도 불구하고 게임시장은 높은 성장세를 기록했습니다. 또한, 게임 산업은 IT기술 및 산업의 발전에 따라 함께 성장하는 특성도 지니고 있어 게임산업은 경기변동에 크게 영향을 받지 않고 성장하는 구조를 가지고 있다고 볼 수 있습니다.

5) 경쟁요소

현재 전세계 소셜카지노 영위 업체는 500개 이상으로 확인되고 있으나, 실제 주요 매출 순위는 큰 변동없이 지속되고 있습니다. 최근 국내 게임회사 등이 신규 수익원 확보를 위하여 소셜카지노 시장 내 진입을 검토하고 있습니다. 게임 구현 기술 자체에는 큰 진입장벽이 없으나 아래와 같은 진입장벽이 형성되어 경쟁상황은 향후에도 크게 변하지 않을 것으로 전망 됩니다.

① 서비스 노하우의 진입장벽

당사를 비롯한 기존 소셜카지노 게임 업체는 유저의 승률과 흥미를 지속적으로 유지시킬 수 있는 방안에 대한 경험적 데이터를 축적하고 있으며, 이에 대한 알고리즘을 개발할 수 있는 노하우와 경험을 보유하고 있습니다. 현재 매출 상위권의 소셜카지노 업체는 5년 이상의 소셜카지노 운영 경험이 있으며 일부 업체는 실제 카지노의 운영 경험을 바탕으로 소셜카지노 시장에 진출한 사례도 있습니다.

신규진입 업체는 단순히 소셜카지노 앱을 만드는 것에 그치지 않고 유저의 흥미를 지속적으로 유지시킬 수 있는 알고리즘과 노하우를 보유하고 있어야 합니다. 이 알고리즘과 노하우는 기존유저의 데이터 분석과 유저의 사용과 피드백을 통해 축적되고 있습니다. 이와 같은 기존업체의 노하우와 알고리즘은 신규진입 업체의 큰 진입장벽으로 작용하고 있습니다.

② 신규진입 업체의 높은 마케팅 비용

소셜카지노 시장은 Facebook 플랫폼을 기반으로 성장하였습니다. 신규 진입업체들의 증가로 CPI(Cost Per Install)은 10달러 이상으로 상승했으며 시장 규모 확대에도 불구하고 대다수의 신규진입 업체는 시장진입에 실패하였습니다.

모바일 시장 확대와 다양한 마케팅 채널의 등장, 많은 트래픽을 보유한 플랫폼들의 증가에도 불구하고, 모바일 게임 시장 자체의 경쟁 심화로 CPI는 지속적으로 상승하고 있습니다. 이는 신규 업체들이 시장에 최초로 진입하고자 할 때 부담하여야 하는 마케팅 비용을 증가시키는 요인이 되고 있으며, 자연스러운 진입장벽을 형성하고 있습니다.

6) 자원조달상의 특성

게임 산업에서 가장 중요한 자원은 인력이라고 볼 수 있습니다. 게임 제작을 위해서는 대규모 설비투자가 반드시 수반되지는 않으며, 설비투자는 게임 제작을 위한 PC, 서버, 휴대 단말기, 게임엔진 정도로 국한됩니다.

7) 관련법령 또는 정부의 규제

급속도로 성장한 국내 게임 시장은 성장과정에서 발생한 다양한 사회적 이슈들과 대면하게 되었습니다. 당사와 관련된 법령으로는 '게임산업진흥에 관한 법률' 등이 있습니다.

'게임산업진흥에 관한 법률' 중 웹보드게임과 관련된 규제는 2014년 2월 시행된 『게임산업진흥에 관한 법률』 시행령 별표2 제8호이며, 2016년 3월 22일과 2020년 4월 7일 일부 개정되었습니다.

[『게임산업진흥에 관한 법률』 시행령 별표2 제8호의 개정 전 후 비교]

구분	개정 전	개정 후	비고
구매한도	월 50만 원	월 50만 원	-
1회 사용한도	5만 원	5만 원	-
1일 손실한도	10만 원 (구매한도 5분의 1)	-	-
특정 사용자와의 게임 제한	무료게임머니 또는 1회 사용가능 게임머니 2,500원 이하 허용	무료게임머니 또는 1회 사용가능 게임머니 2,500원 이하 허용	-
자동베팅 진행 제한	금지		-
본인확인 기간	1년	1년	-

현재 상황에서 당사의 웹보드게임 사업 및 매출에 미치는 영향은 정확히 분석할 수 없으나, 규제완화가 당사와 업계에 긍정적인 효과를 가져다줄 것으로 기대하고 있으며, 당사는 웹보드게임 규제안과 더불어 건전하고 지속적인 웹보드게임 문화를 창출해 나갈 수 있도록 노력하겠습니다.

다. 특허, 실용신안 및 상표 등 지적재산권 현황

번호	구분	내용	권리자	출원일	등록일	적용제품	주무관청
1	상표 서비스표 등록증	Fulpot Poker 로고	(주)미투온	2015.02.12	2015.09.08	-	특허청
2	상표 서비스표 등록증	미투온 로고	(주)미투온	2015.02.12	2015.09.08	-	특허청

III. 재무에 관한 사항

1. 요약재무정보

1. 요약연결재무정보(K-IFRS)

(기준일 : 2021년 12월 31일)

(단위 : 백만원)

구분	제12기 (2021년)	제11기 (2020년)	제10기 (2019년)
	2021년 12월말	2020년 12월말	2019년 12월말
[유동자산]	119,693	127,002	78,097
현금및현금성자산	65,500	93,299	55,347
단기금융상품	38,628	7,525	2,311
당기손익-공정가치측정금융자산	-	-	6,084
매출채권및기타채권	10,844	21,673	11,381
기타유동금융자산	945	3,502	1,388
기타유동자산	2,119	1,003	1,585
당기법인세자산	1,657	-	1
[비유동자산]	104,507	90,694	97,023
유형자산	1,069	1,158	1,192
사용권자산	4,072	4,131	5,095
무형자산	88,796	83,472	88,192
기타비유동금융자산	7,597	726	2,028
기타유동자산	1,280	-	-
이연법인세자산	1,693	1,207	516
자산총계	224,200	217,696	175,120
[유동부채]	44,351	47,293	70,125
[비유동부채]	4,440	5,266	6,232
부채총계	48,791	52,559	76,357
자본금	15,629	15,629	15,629
자본잉여금	31,835	46,583	28,856
기타자본항목	7,411	(7,549)	(3,644)
이익잉여금	47,083	39,955	29,544
비지배주주지분	73,452	70,519	28,378

구분	제12기 (2021년)	제11기 (2020년)	제10기 (2019년)
자본총계	175,409	165,137	98,763
구분	2021.01.01~ 2021.12.31	2020.01.01~ 2020.12.31	2019.01.01~ 2019.12.31
매출액	109,734	130,705	119,101
영업이익	34,515	44,593	40,455
법인세차감전계속사업이익	32,459	38,097	34,632
당기순이익	25,880	29,424	27,868
지배기업 소유주지분	9,160	10,410	11,137
비지배지분	16,721	19,013	16,731
기본주당순이익(단위 : 원)	293	333	356
희석주당순이익(단위 : 원)	293	333	354
연결에 포함된 회사수	9	8	7

주1) 상기 제12기, 제11기, 제10기 연결재무정보는 한국채택국제회계기준(K-IFRS) 작성기준에 따라 작성되었으며, 외부감사인의 감사를 받은 연결재무정보입니다.

주2) 상기 제12기 연결재무제표는 주주총회 승인 전 연결재무제표입니다. 향후 정기주주총회에서 재무제표 승인 관련 안건이 부결되거나 수정이 발생한 경우 정정보고서를 통해 그 내용 및 사유 등을 반영할 예정입니다.

2. 요약재무정보(K-IFRS)

(기준일 : 2021년 12월 31일)

(단위 : 백만원)

구분	제12기 (2021년)	제11기 (2020년)	제10기 (2019년)
	2021년 12월말	2020년 12월말	2019년 12월말
[유동자산]	4,536	6,236	12,571
현금및현금성 자산	653	1,695	1,513
단기금융상품	1,800	2,000	2,222
당기손익-공정가치측정금융자산	-	-	6,084
매출채권및기타채권	1,350	1,795	2,026
기타유동금융자산	699	699	667
기타유동자산	34	47	59
[비유동자산]	86,486	83,870	87,836

구분	제12기 (2021년)	제11기 (2020년)	제10기 (2019년)
종속기업에 대한 투자자산	83,784	81,426	83,960
유형자산	106	149	193
사용권자산	599	865	1,132
무형자산	8	1	5
기타비유동금융자산	824	748	1,757
이연법인세자산	1,165	680	788
자산총계	91,022	90,106	100,407
[유동부채]	31,958	32,446	47,767
[비유동부채]	441	758	1,021
부채총계	32,399	33,204	48,788
자본금	15,629	15,629	15,629
자본잉여금	29,220	28,877	28,877
기타자본구성요소	5,883	6,198	6,026
이익잉여금	7,891	6,198	1,087
자본총계	58,623	56,902	51,619
종속·관계·공동기업의 투자주식의 평가방법	원가법	원가법	원가법
구분	2021.01.01~ 2021.12.31	2020.01.01~ 2020.12.31	2019.01.01~ 2019.12.31
매출액	13,765	17,080	16,488
영업이익	231	967	1,371
법인세차감전계속사업이익	4,285	5,747	(3,936)
당기순이익	3,725	5,111	(2,927)
기본주당순이익(단위 : 원)	119	164	(94)
희석주당순이익(단위 : 원)	119	164	(94)

주1) 상기 제12기, 제11기, 제10기 요약재무정보는 한국채택국제회계기준(K-IFRS) 작성기준에 따라 작성되었으며, 외부감사인의 감사를 받은 요약재무정보입니다.

주2) 상기 제12기 요약재무제표는 주주총회 승인 전 재무제표입니다. 향후 정기주주총회에서 재무제표 승인 관련 안건이 부결되거나 수정이 발생한 경우 정정보고서를 통해 그 내용 및 사유 등을 반영할 예정입니다.

2. 연결재무제표

연결 재무상태표

제 12 기 2021.12.31 현재

제 11 기 2020.12.31 현재

제 10 기 2019.12.31 현재

(단위 : 원)

	제 12 기	제 11 기	제 10 기
자산			
유동자산	119,693,546,461	127,002,055,438	78,097,009,226
현금및현금성자산	65,499,999,725	93,299,217,023	55,347,063,239
단기금융상품	38,627,963,995	7,524,667,225	2,311,144,000
당기손익-공정가치측정금융자산	0	0	6,083,807,678
매출채권및기타채권	10,844,377,989	21,673,097,505	11,381,459,244
기타유동금융자산	944,590,584	3,502,300,362	1,388,191,502
기타유동자산	2,119,479,719	1,002,773,323	1,584,774,653
당기법인세자산	1,657,134,449		568,910
비유동자산	104,506,771,629	90,693,890,838	97,022,523,807
유형자산	1,068,711,707	1,157,993,918	1,192,217,990
사용권자산	4,071,715,292	4,130,887,771	5,094,989,316
무형자산	88,796,341,212	83,472,415,305	88,191,983,509
기타비유동금융자산	7,597,106,165	725,767,200	2,027,515,200
기타비유동자산	1,279,962,918	0	0
이연법인세자산	1,692,934,335	1,206,826,644	515,817,792
자산총계	224,200,318,090	217,695,946,276	175,119,533,033

	제 12 기	제 11 기	제 10 기
부채			
유동부채	44,350,713,520	47,293,418,460	70,124,631,335
매입채무및기타 채무	7,815,960,158	7,251,182,864	6,440,377,748
단기차입금	672,038,800	3,032,605,399	0
유동성장기차입 금	102,982,244	94,353,324	50,183,324
당기손익-공정 가치측정금융부채	0	0	20,440,769,885
전환사채	30,962,578,585	28,760,127,983	27,224,594,848
리스부채	1,864,876,073	1,700,493,110	1,339,474,486
기타유동부채	2,495,919,379	3,812,160,317	1,287,191,357
당기법인세부채	436,358,281	2,642,495,463	13,342,039,687
비유동부채	4,440,137,149	5,265,458,327	6,232,161,895
장기차입금	60,570,000	149,902,244	238,705,568
기타비유동부채	0	217,940,954	213,385,760
리스부채	1,922,619,217	2,313,487,962	3,535,750,048
이연법인세부채	2,456,947,932	2,584,127,167	2,244,320,519
부채총계	48,790,850,669	52,558,876,787	76,356,793,230
자본			
지배기업의 소유주 에게 귀속되는 자본	101,957,779,573	94,617,826,865	70,384,592,392
자본금	15,628,885,000	15,628,885,000	15,628,885,000
자본잉여금	31,835,063,124	46,583,224,973	28,856,332,636
기타자본항목	7,411,166,562	(7,548,742,757)	(3,644,589,799)
이익잉여금(결손 금)	47,082,664,887	39,954,459,649	29,543,964,555
비지배지분	73,451,687,848	70,519,242,624	28,378,147,411
자본총계	175,409,467,421	165,137,069,489	98,762,739,803

	제 12 기	제 11 기	제 10 기
자본과부채총계	224,200,318,090	217,695,946,276	175,119,533,033

연결 포괄손익계산서

제 12 기 2021.01.01 부터 2021.12.31 까지

제 11 기 2020.01.01 부터 2020.12.31 까지

제 10 기 2019.01.01 부터 2019.12.31 까지

(단위 : 원)

	제 12 기	제 11 기	제 10 기
매출액	109,734,234,195	130,704,854,427	119,101,315,159
매출원가	36,221,959,709	37,222,550,367	35,854,600,882
매출총이익	73,512,274,486	93,482,304,060	83,246,714,277
판매비와관리비	38,997,386,600	48,888,990,551	42,791,663,734
영업이익(손실)	34,514,887,886	44,593,313,509	40,455,050,543
기타수익	293,776,270	197,617,606	4,926,536
기타비용	13,647,217	2,486,989,332	1,383,216,117
금융수익	896,843,339	511,526,776	820,822,196
금융비용	3,232,848,958	4,718,494,149	4,910,389,310
공동기업및관계기업 투자손익	0	0	(355,361,007)
법인세비용차감전순 이익(손실)	32,459,011,320	38,096,974,410	34,631,832,841
법인세비용	6,578,542,840	8,673,133,080	6,763,435,300
당기순이익(손실)	25,880,468,480	29,423,841,330	27,868,397,541
당기순이익(손실)의 귀속			
지배기업의 소유주 에게 귀속되는 당기 순이익(손실)	9,159,960,288	10,410,495,094	11,137,336,465
비지배지분에 귀속			

	제 12 기	제 11 기	제 10 기
되는 당기순이익(손실)	16,720,508,192	19,013,346,236	16,731,061,076
기타포괄손익	10,152,691,645	(7,453,554,724)	15,248,503
당기손익으로 재분류될 수 있는 항목(세후기타포괄손익)			
해외사업장환산외환차이(세후기타포괄손익)	10,152,691,645	(7,453,554,724)	15,248,503
총포괄손익	36,033,160,125	21,970,286,606	27,883,646,044
총 포괄손익의 귀속			
총 포괄손익, 지배기업의 소유주에게 귀속되는 지분	13,383,700,681	7,548,176,059	11,213,097,421
총 포괄손익, 비지배지분	22,649,459,444	14,422,110,547	16,670,548,623
주당이익			
기본주당이익(손실) (단위 : 원)	293	333	356
희석주당이익(손실) (단위 : 원)	293	333	354

연결 자본변동표

제 12 기 2021.01.01 부터 2021.12.31 까지
 제 11 기 2020.01.01 부터 2020.12.31 까지
 제 10 기 2019.01.01 부터 2019.12.31 까지

(단위 : 원)

			자본							
			지배기업의 소유주에게 귀속되는 자본					비지배지분	자본 합계	
			자본금	자본잉여금	기타자본구성요소	이익잉여금	지배기업의 소유주에게 귀속되는 자본 합계			
2019.01.01 (기초자본)			15,628,885,000	28,856,332,636	6,475,174,085	18,406,628,090	69,367,019,811	21,938,106,905	91,305,126,716	
자본의 변동	총포괄손익	당기순이익(손실)				11,137,336,465	11,137,336,465	16,731,061,076	27,868,397,541	
		해외사업환산손익			75,760,956		75,760,956	(60,512,453)	15,248,503	
	소유주와의 거래	종속기업 유상증자								
		종속기업의 자기주식 취득								
		주식선택권			850,911,511		850,911,511	775,815,224	1,626,726,735	
		연차배당								
		종속회사의 배당			(11,050,436,861)		(11,050,436,861)	(11,006,323,341)	(22,056,760,202)	
		전환사채의 발행			4,000,510		4,000,510		4,000,510	
		지배력의 변동이 없는 종속기업에 대한 소유지분의 변동								
연결범위 변동										
2019.12.31 (기말자본)			15,628,885,000	28,856,332,636	(3,644,589,799)	29,543,964,555	70,384,592,392	28,378,147,411	98,762,739,803	
2020.01.01 (기초자본)			15,628,885,000	28,856,332,636	(3,644,589,799)	29,543,964,555	70,384,592,392	28,378,147,411	98,762,739,803	
		당기순이익(손실)				10,410,495,094	10,410,495,094	19,013,346,236	29,423,841,330	

			자본							
			지배기업의 소유주에게 귀속되는 자본					비지배지분	자본 합계	
			자본금	자본잉여금	기타자본구성요소	이익잉여금	지배기업의 소유주에게 귀속되는 자본 합계			
자본의 변동	총포괄손익	해외사업환산손익			(2,862,319,035)		(2,862,319,035)	(4,591,235,689)	(7,453,554,724)	
	소유주와의 거래	종속기업 유상증자		17,726,892,337				17,726,892,337	35,473,859,201	53,200,751,538
		종속기업의 자기주식 취득								
		주식선택권				(1,041,833,923)		(1,041,833,923)	2,575,051,533	1,533,217,610
		연차배당							(10,415,294,830)	(10,415,294,830)
		종속회사의 배당								
		전환사채의 발행								
		지배력의 변동이 없는 종속기업에 대한 소유지분의 변동								
연결범위 변동							85,368,762	85,368,762		
2020.12.31 (기말자본)			15,628,885,000	46,583,224,973	(7,548,742,757)	39,954,459,649	94,617,826,865	70,519,242,624	165,137,069,489	
2021.01.01 (기초자본)			15,628,885,000	46,583,224,973	(7,548,742,757)	39,954,459,649	94,617,826,865	70,519,242,624	165,137,069,489	
자본의 변동	총포괄손익	당기순이익(손실)				9,159,960,288	9,159,960,288	16,720,508,192	25,880,468,480	
		해외사업환산손익			4,223,740,393		4,223,740,393	5,928,951,252	10,152,691,645	
	소유주와의 거래	종속기업 유상증자								
		종속기업의 자기주식 취득		(5,048,656,511)				(5,048,656,511)	(10,871,607,639)	(15,920,264,150)
		주식선택권		871,111,815	(314,267,935)			556,843,880	1,663,705,161	2,220,549,041
		연차배당				(2,031,755,050)		(2,031,755,050)		(2,031,755,050)
		종속회사의 배당							(8,972,638,389)	(8,972,638,389)
		전환사채의 발행								
지배력의 변동이 없는 종속기업에 대한 소유지분의 변동		(10,570,617,153)	11,050,436,861			479,819,708	(2,425,820,353)	(1,946,000,645)		
연결범위 변동							889,347,000	889,347,000		
2021.12.31 (기말자본)			15,628,885,000	31,835,063,124	7,411,166,562	47,082,664,887	101,957,779,573	73,451,687,848	175,409,467,421	

연결 현금흐름표

제 12 기 2021.01.01 부터 2021.12.31 까지

제 11 기 2020.01.01 부터 2020.12.31 까지

제 10 기 2019.01.01 부터 2019.12.31 까지

(단위 : 원)

	제 12 기	제 11 기	제 10 기
영업활동현금흐름	30,550,843,796	32,109,699,648	47,727,413,932
영업에서 창출된 현금흐름	41,503,852,025	51,919,985,702	48,097,999,118
당기순이익(손실)	25,880,468,480	29,423,841,330	27,868,397,541
조정	14,585,984,927	21,569,174,118	18,883,089,191
순운전자본의 변동	1,037,398,618	926,970,254	1,346,512,386
이자수취	351,006,949	180,496,685	266,088,309
이자지급	(36,014,923)	(106,847,753)	(10,104,034)
법인세납부(환급)	(11,268,000,255)	(19,883,934,986)	(626,569,461)
투자활동현금흐름	(41,008,068,569)	(1,595,259,217)	484,775,574
단기금융상품의 취득	(108,102,585,939)	(16,237,257,292)	(8,583,483,914)
단기금융상품의 처분	78,560,993,894	10,561,726,402	8,444,535,081
당기손익-공정가치측정 금융자산의 취득	(8,942,694,144)	0	(4,194,228,068)
당기손익-공정가치측정 금융자산의 처분	8,963,146,724	5,928,857,114	5,037,604,443
기타유동금융자산의 취득	0	(2,665,547,011)	(209,000,000)
기타유동금융자산의 처분	2,631,169,208	837,719,601	398,923,561

	제 12 기	제 11 기	제 10 기
기타비유동금융자산의 취득	(7,412,036,282)	(50,200,000)	(580,662,000)
기타비유동금융자산의 처분	30,100,000	602,096,604	796,740,000
종속기업의 취득	(6,173,551,037)	(25,672,394)	0
유형자산의 취득	(543,530,596)	(496,493,241)	(390,616,801)
유형자산의 처분	1,622,733	0	99,973
무형자산의 취득	(20,703,130)	(50,489,000)	(235,136,701)
재무활동현금흐름	(24,416,914,442)	13,842,839,628	(27,034,856,995)
단기차입금의 차입	162,200,000	6,532,605,399	0
주식선택권의 행사	9,988,964,635	0	0
종속기업의 자기주식의 취득	(15,920,264,150)	0	0
유동성장기차입금의 상환	(80,703,324)	(44,633,324)	(15,277,438)
장기차입금의 증가	0	245,000,000	0
단기차입금의 상환	(2,824,908,489)	(4,000,000,000)	0
종속기업 유상증자		45,193,584,237	0
종속기업의 추가취득	(2,353,396,545)	0	0
당기손익-공정가치금융부채의 상환	0	(22,095,000,000)	(2,348,530,208)
리스료의 지급	(2,384,413,130)	(1,932,746,026)	(1,828,792,993)
임대보증금의 감소	0	(10,000,000)	0
배당금지급	(11,004,393,439)	(10,045,970,658)	(23,341,757,116)
전환사채의 증가	0	0	499,500,760
현금및현금성자산에 대한 환율변동효과	7,074,921,917	(6,405,126,275)	962,351,764
현금및현금성자산의 순증가(감소)	(27,799,217,298)	37,952,153,784	22,139,684,275

	제 12 기	제 11 기	제 10 기
기초현금및현금성자산	93,299,217,023	55,347,063,239	33,207,378,964
기말현금및현금성자산	65,499,999,725	93,299,217,023	55,347,063,239

3. 연결재무제표 주석

제 12(당) 기 2021년 12월 31일 현재

제 11(전) 기 2020년 12월 31일 현재

회사명 : 주식회사 미투온과 그 종속기업

1. 일반사항

기업회계기준서 제1110호 '연결재무제표'에 의한 지배회사인 주식회사 미투온(이하 "당사")은 당기말 현재 종속기업인 Memoriki Holdings Limited 등 9개 종속기업(이하 회사와 종속기업을 일괄하여 "연결실체")을 연결대상으로 하고 (주)오아시스브이알 등 3개 관계기업을 지분법적용대상으로 하여 연결재무제표를 작성하였습니다.

(1) 회사의 개요

당사는 2010년 5월에 설립되었으며, 소프트웨어 개발 및 제작 등을 주요 사업으로 영위하고 있으며, 당사의 본점은 서울특별시 강남구 학동로에 위치하고 있습니다. 보고기간종료일 현재 당사의 자본금은 15,629백만원이며, 주당 액면금액은 500원입니다.

보고기간종료일 현재 당사의 주요 주주현황은 다음과 같습니다.

주주명	보유주식수(주)	지분율(%)
손창욱	6,435,963	20.59
특수관계자	314,020	1.00

주주명	보유주식수(주)	지분율(%)
기타 주주	24,507,787	78.41
합계	31,257,770	100.00

(2) 종속기업의 현황

보고기간종료일 현재 연결대상 종속기업의 현황은 다음과 같습니다.

종속기업명	구분	소재지	지배지분율(%)		결산월	업종
			제 12(당) 기	제 11(전) 기		
Memoriki Holdings Limited.	자회사	Cayman Island	100.00	100.00	12월	비금융지주회사
Memoriki Limited.	손자회사(*1)	Hong Kong	100.00	100.00	12월	게임 퍼블리싱
Memoriki China	손자회사(*1)	Hong Kong	100.00	100.00	12월	비금융지주회사
ME2ZEN Limited.	자회사	Hong Kong	44.26	41.46	12월	게임 퍼블리싱
Beijing Me2Zen Technology Co., Ltd.	손자회사(*2)	China	100.00	100.00	12월	게임 소프트웨어 개발
Chengdu ME2ZEN Games Technology Limited.	손자회사(*2)	China	100.00	100.00	12월	게임 소프트웨어 개발
ChengDu Orange Tree Internet Technology Co., Ltd.	손자회사(*2)	China	-	-	12월	게임 퍼블리싱
(주)아이두마케팅	자회사	대한민국	84.00	100.00	12월	종합광고대행
(주)미툰앤노벨	손자회사(*2)	대한민국	70.00	-	12월	문화컨텐츠사업

(*1) Memoriki Holdings Limited.가 Memoriki Limited.를 통하여 간접적으로 지배력을 행사하고 있습니다.

(*2) ME2ZEN Limited.의 종속기업으로 ME2ZEN Limited.의 지분율로 표시하였습니다.

(3) 연결범위의 변동

(주)미툰앤노벨은 당기 중 종속기업인 ME2ZEN Limited.가 지분 70%를 취득하여 연결 실체가 지배력을 획득함에 따라 신규로 연결범위에 포함하였습니다.

(4) 종속기업 요약재무정보

1) 보고기간종료일 현재 종속기업의 요약재무정보는 다음과 같습니다.

가. 제 12(당) 기

(단위 : 천원)

회사명	자산총액	부채총액	매출액	당기순손익	총포괄손익
Memoriki Holdings Limited(*)	3,930,522	2,621,946	8,003,523	(154,292)	(46,759)
ME2ZEN Limited(*)	132,349,469	11,603,705	94,428,243	30,368,292	32,411,552
(주)아이두마케팅	859,292	1,221,477	1,560,451	(34,136)	(34,136)

(*) 종속기업의 연결기준 재무정보입니다.

나. 제 11(전) 기

(단위 : 천원)

회사명	자산총액	부채총액	매출액	당기순손익	총포괄손익
Memoriki Holdings Limited(*)	4,091,318	2,739,874	9,520,060	(815,416)	(815,416)
ME2ZEN Limited(*)	122,978,177	14,667,989	112,955,615	38,733,390	38,822,676
(주)아이두마케팅	240,356	975,801	734,297	(725,281)	(725,281)

(*) 종속기업의 연결기준 재무정보입니다.

2) 당기 및 전기 중 종속기업의 요약현금흐름의 내용은 다음과 같습니다.

가. 제 12(당) 기

(단위 : 천 원)

구분	Memoriki Holdings Limited.	ME2ZEN Limited.	(주)아이두마케팅
영업활동으로 인한 현금흐름	(145,479)	30,666,004	143,169
투자활동으로 인한 현금흐름	(65,431)	(40,964,497)	(2,899)
재무활동으로 인한 현금흐름	(215,436)	(22,612,129)	(43,412)
현금및현금성자산의 순증감	(426,346)	(32,910,622)	96,858
기초 현금및현금성자산	1,360,922	90,219,632	23,145
외화표시 현금및현금성자산의 환율변동 효과	99,267	6,383,730	-
기말 현금및현금성자산	1,033,843	63,692,740	120,003

나. 제 11(전) 기

(단위 : 천 원)

구분	Memoriki Holdings Limited.	ME2ZEN Limited.	(주)아이두커뮤니케이션즈
영업활동으로 인한 현금흐름	(668,300)	31,757,554	(692,197)
투자활동으로 인한 현금흐름	(1,658)	(8,963,487)	276,123
재무활동으로 인한 현금흐름	(240,420)	22,242,996	220,589
현금및현금성자산의 순증감	(910,378)	45,037,063	(195,485)
기초 현금및현금성자산	2,331,055	51,284,597	218,630
외화표시 현금및현금성자산의 환율변동 효과	(59,755)	(6,102,028)	-
기말 현금및현금성자산	1,360,922	90,219,632	23,145

(4) 보고기간종료일 현재 비지배지분이 연결실체에 중요한 각 종속기업별로 비지배지분이 보유한 소유지분율과 재무상태, 경영성과 및 배당금액 중 비지배지분에 귀속되는 몫의 내역은 아래와 같습니다.

(단위 : 천원)

구 분	ME2ZEN Limited.	
	제 12(당) 기	제 11(전) 기
비지배지분이 보유한 소유지분율	55.74%	58.54%
누적비지배지분	73,509,674	70,519,243
비지배지분에 귀속되는 당기순손익	16,706,070	19,060,703
비지배지분에 지급한 배당금	8,972,638	10,045,971

2. 연결재무제표 작성기준 및 유의적 회계정책

2.1 연결재무제표 작성기준

다음은 연결재무제표의 작성에 적용된 주요한 회계정책입니다. 이러한 정책은 별도의 언급이 없다면, 표시된 회계기간에 계속적으로 적용됩니다.

연결실체의 재무제표는 한국채택국제회계기준(이하 기업회계기준)에 따라 작성되었습니다. 한국채택국제회계기준은 국제회계기준위원회("IASB")가 발표한 기준서와 해석서 중 대한민국이 채택한 내용을 의미합니다.

연결재무제표는 다음을 제외하고는 역사적 원가에 기초하여 작성하였습니다.

- 특정 금융자산과 금융부채(파생상품 포함), 공정가치로 측정하는 특정 유형자산 유형
- 확정급여제도와 공정가치로 측정하는 사외적립자산

한국채택국제회계기준은 재무제표 작성시 중요한 회계추정의 사용을 허용하고 있으며, 회계정책을 적용함에 있어 경영진의 판단을 요구하고 있습니다. 보다 복잡하고 높은 수준의 판단이 요구되는 부분이나 중요한 가정 및 추정이 요구되는 부분은 주석 3에서 설명하고 있습니다.

2.2 기능통화와 표시통화

당사의 연결재무제표는 영업활동이 이루어지는 주된 경제환경의 통화인 기능통화로 작성되고 있습니다. 당사의 연결재무제표는 당사의 기능통화 및 표시통화인 원화로 작성하여 보고하고 있습니다.

2.3 유의한 회계정책

당사가 한국채택국제회계기준에 따른 연결재무제표 작성에 적용한 유의적인 회계정책은 다음의 2021년 1월 1일부터 적용되는 기준서 및 해석서를 제외하고는 당기 및 비교표시된 전기의 연결재무제표는 동일한 회계정책을 적용하여 작성되었습니다.

(1) 연결실체가 채택한 제·개정 기준서 및 해석서

연결실체는 2021년 1월 1일로 개시하는 회계기간부터 다음의 제·개정 기준서 및 해석서를 신규로 적용하였습니다.

- 기업회계기준서 제1116호 '리스' 개정- 코로나19 관련 임차료 할인 등에 대한 실무적 간편법

실무적 간편법으로, 리스이용자는 코로나19의 직접적인 결과로 발생한 임차료 할인 등이 리스변경에 해당하는지 평가하지 않을 수 있습니다. 이러한 선택을 한 리스이용자는 임차료 할인 등으로 인한 리스료 변동을 그러한 변동이 리스변경이 아닐 경우에 이 기준서가 규정하는 방식과 일관되게 회계처리하여야 합니다. 해당 기준서의 개정이 연결재무제표에 미치는 중요한 영향은 없습니다.

- 기업회계기준서 제1109호'금융상품', 제1039호'금융상품: 인식과 측정', 제1107호'금융상품: 공시', 제1104호'보험계약' 및 제1116호'리스' 개정- 이자율지표 개혁(2단계 개정)

이자율지표 개혁과 관련하여 상각후원가로 측정되는 금융상품의 이자율지표 대체시 장부금액이 아닌 유효이자율을 조정하고, 위험회피관계에서 이자율지표 대체가 발생한 경우에도 중단없이 위험회피회계를 계속할 수 있도록 하는 등의 예외규정을 포함하고 있습니다. 해당 기준서의 개정이 연결재무제표에 미치는 중요한 영향은 없습니다.

(2) 연결실체가 적용하지 않은 제·개정 기준서 및 해석서

제정 또는 공포됐으나 2021년 1월 1일 이후 시작하는 회계연도에 시행일이 도래하지 않았고, 연결실체가 조기 적용하지 않은 제·개정 기준서 및 해석서는 다음과 같습니다.

- 기업회계기준서 제1103호 '사업결합' 개정 - 개념체계의 인용

사업결합 시 인식할 자산과 부채의 정의를 개정된 재무보고를 위한 개념체계를 참조하도록 개정되었으나, 기업회계기준서 제1037호 '충당부채, 우발부채 및 우발자산' 및 해석서 제2121호 '부담금'의 적용범위에 포함되는 부채 및 우발부채에 대해서는 해당 기준서를 적용하도록 예외를 추가하고, 우발자산이 취득일에 인식되지 않는다는 점을 명확히 하였습니다. 동 개정사항은 2022년 1월 1일 이후 시작하는 회계연도부터 적용되며, 조기적용이 허용됩니다. 연결실체는 동 개정으로 인해 연결재무제표에 중요한영향은 없을 것으로 예상하고 있습니다.

-기업회계기준서 제1016호'유형자산' 개정- 의도한 사용 전의 매각금액

기업이 자산을 의도한 방식으로 사용하기 전에 생산된 품목의 판매에서 발생하는 수익을 생산원가와 함께 당기손익으로 인식하도록 요구하며, 유형자산의 취득원가에서 차감하는 것을 금지하고 있습니다. 동 개정사항은 2022년 1월 1일 이후 시작하는 회계연도부터 적용되며, 조기적용이 허용됩니다. 연결실체는 동 개정으로 인해 연결재무제표에 중요한 영향은 없을 것으로 예상하고 있습니다.

- 기업회계기준서 제1037호'충당부채, 우발부채 및 우발자산' 개정- 손실부담계약: 계약이행원가

손실부담계약을 식별할 때 계약이행원가의 범위를 계약 이행을 위한 증분원가와 계약 이행에 직접 관련되는 다른 원가의 배분이라는 점을 명확히 하였습니다. 동 개정 사항은 2022년 1월 1일 이후 시작하는 회계연도부터 적용되며, 조기적용이 허용됩니다. 연결실체는 동 개정으로 인해 연결재무제표에 중요한 영향은 없을 것으로 예상하고 있습니다.

- 기업회계기준서 제1001호'연결재무제표 표시' 개정- 부채의 유동/비유동 분류
보고기간말 현재 존재하는 실질적인 권리에 따라 유동 또는 비유동으로 분류되며, 부채의 결제를 연기할 수 있는 권리의 행사가능성이나 경영진의 기대는 고려하지 않습니다. 또한, 부채의 결제에 자기지분상품의 이전도 포함되나, 복합금융상품에서 자기지분상품으로 결제하는 옵션이 지분상품의 정의를 충족하여 부채와 분리하여 인식된 경우는 제외됩니다. 동 개정사항은 2023년 1월 1일 이후 시작하는 회계연도부터 적용하며, 조기적용이 허용됩니다. 연결실체는 동 개정으로 인해 연결재무제표에 중요한 영향은 없을 것으로 예상하고 있습니다.

- 기업회계기준서 제1116호'리스' 개정- 2021년6월30일 후에도 제공되는 코로나19 관련 임차료 할인 등
코로나19의 직접적인 결과로 발생한 임차료 할인 등이 리스변경에 해당하는지 평가하지 않을 수 있도록 하는 실무적 간편법의 적용대상이 2022년 6월 30일 이전에 지급하여야 할 리스료에 영향을 미치는 리스료 감면으로 확대되었습니다. 동 개정사항은 2021년 4월 1일 이후 시작하는 회계연도부터 적용되며, 조기적용이 가능합니다. 연결실체는 동 개정으로 인해 연결재무제표에 중요한 영향은 없을 것으로 예상하고 있습니다.

- 기업회계기준서 제1001호 '연결재무제표 표시' - '회계정책'의 공시
중요한 회계정책을 정의하고 공시하도록 하며, 중요성 개념을 적용하는 방법에 대한 지침을 제공하기 위하여 국제회계기준 실무서 2 '회계정책 공시'를 개정하였습니다. 동 개정 사항은 2023년 1월 1일 이후 최초로 시작하는 회계연도부터 적용되며 조기 적용이 허용됩니다. 연결실체는 동 개정으로 인한 연결재무제표의 영향을 검토 중에 있습니다.

- 기업회계기준서 제1008호'회계정책, 회계추정의 변경 및 오류' - '회계추정'의 정의

회계추정을 정의하고, 회계정책의 변경과 구별하는 방법을 명확히 하였습니다. 동 개정 사항은 2023년 1월 1일 이후 최초로 시작하는 회계연도부터 적용되며 조기적용이 허용됩니다. 연결실체는 동 개정으로 인해 연결재무제표에 중요한 영향은 없을 것으로 예상하고 있습니다.

- 기업회계기준서 제1012호'법인세' - 단일거래에서 생기는 자산과 부채에 대한 이연법인세

자산 또는 부채가 최초로 인식되는 거래의 최초 인식 예외 요건에 거래시점 동일한 가산할 일시적차이와 차감할 일시적차이를 발생시키지 않는 거래라는 요건을 추가하였습니다. 동 개정사항은 2023년 1월 1일 이후 시작하는 회계연도부터 적용하며, 조기적용이 허용됩니다. 연결실체는 동 개정으로 인해 연결재무제표에 중요한 영향은 없을 것으로 예상하고 있습니다.

- 한국채택국제회계기준 연차개선 2018-2020

한국채택국제회계기준 연차개선 2018-2020은 2022년 1월 1일 이후 시작하는 회계연도부터 적용되며, 조기적용이 허용됩니다. 연결실체는 동 개정으로 인해 연결재무제표에 중요한 영향은 없을 것으로 예상하고 있습니다.

· 기업회계기준서 제1101호 '한국채택국제회계기준의 최초 채택': 최초채택기업인 종속기업

· 기업회계기준서 제1109호 '금융상품': 금융부채 제거 목적의 10% 테스트 관련 수수료

· 기업회계기준서 제1116호 '리스': 리스 인센티브

· 기업회계기준서 제1041호 '농림어업': 공정가치 측정

(3) 연결

연결실체는 기업회계기준서 제1110호 '연결재무제표'에 따라 연결재무제표를 작성하고 있습니다.

1) 종속기업

종속기업은 지배기업이 지배하고 있는 모든 기업입니다. 회사가 투자한 기업에 관여해서 변동이익에 노출되거나 변동이익에 대한 권리가 있고, 투자한 기업에 대해 자신의 힘으로 그러한 이익에 영향을 미칠 능력이 있는 경우, 해당 기업을 지배한다고 판단합니다. 종속기업은 회사가 지배하게 되는 시점부터 연결재무제표에 포함되며, 지배력을 상실하는 시점부터 연결재무제표에서 제외됩니다.

연결실체의 사업결합은 취득법으로 회계처리 됩니다. 이전대가는 취득일의 공정가치로 측정하고, 사업결합으로 취득한 식별가능한 자산·부채 및 우발부채는 취득일의 공정가치로 최초 측정하고 있습니다. 연결실체는 청산 시 순자산의 비례적 몫을 제공하는 비지배지분을 사업결합 건별로 판단하여 피취득자의 순자산 중 비례적 지분 또는 공정가치로 측정합니다. 그 밖의 비지배지분은 다른 기준서의 요구사항이 없다면 공정가치로 측정합니다. 취득관련 원가는 발생 시 당기비용으로 인식됩니다.

영업권은 이전대가, 피취득자에 대한 비지배지분의 금액과 취득자가 이전에 보유하고 있던 피취득자에 대한 지분의 취득일의 공정가치 합계액이 취득한 식별가능한 순자산을 초과하는 금액으로 인식됩니다. 이전대가 등이 취득한 종속기업 순자산의 공정가액보다 작다면, 그 차액은 당기손익으로 인식됩니다.

연결실체 내의 기업간에 발생하는 거래로 인한 채권, 채무의 잔액, 수익과 비용 및 미실현이익 등은 제거됩니다. 또한 종속기업의 회계정책은 연결실체에서 채택한 회계정책을 일관성 있게 적용하기 위해 차이가 나는 경우 수정됩니다.

2) 관계기업

관계기업은 연결실체가 유의적 영향력을 보유하는 기업이며, 관계기업 투자는 최초에 취득원가로 인식하며 지분법을 적용합니다. 연결실체와 관계기업 간의 거래에서 발생한 미실현이익은 연결실체의 관계기업에 대한 지분에 해당하는 부분만큼 제거됩니다. 또한 관계기업 투자에 대한 객관적인 손상의 징후가 있는 경우 관계기업 투자의 회수가능액과 장부금액과의 차이는 손상차손으로 인식됩니다.

3) 공동약정

둘 이상의 당사자들이 공동지배력을 보유하는 공동약정은 공동영업 또는 공동기업으로 분류됩니다. 공동영업자는 공동영업의 자산과 부채에 대한 권리와 의무를 보유하며, 공동영업의 자산과 부채, 수익과 비용 중 자신의 몫을 인식합니다. 공동기업참여자는 공동기업의 순자산에 대한 권리를 가지며, 지분법을 적용합니다.

(4) 사업결합

종속기업 및 사업의 취득은 취득법을 적용하여 회계처리하였습니다. 사업결합 이전 대가는 피취득자에 대한 지배력을 대가로 이전하는 자산, 연결실체가 발행하였거나 부담하는 부채 및 발행한 지분의 취득일의 공정가치(교환일)의 합계로 산정하고 있습니다. 취득관련원가는 발생시점에 당기손익으로 인식하고 있습니다.

취득일에 식별가능한 취득자산, 인수부채 및 우발부채는 다음을 제외하고는 취득일에 공정가치로 인식하고 있습니다.

- 이연법인세자산이나 부채와 종업원급여약정과 관련된 자산이나 부채는 각각 기업회계기준서 제1012호 '법인세'와 기업회계기준서 제1019호 '종업원급여'에 따라 인식하고 측정하고 있습니다.
- 연결실체가 피취득자의 주식기준보상을 자신의 주식기준보상으로 대체하면서 발생한 부채나 지분상품은 기업회계기준서 제1102호 '주식기준보상'에 따라 측정하고 있습니다.
- 기업회계기준서 제1105호 '매각예정비유동자산과 중단영업'에 따라 매각예정자산으로 분류된 비유동자산(또는 처분자산집단)은 기업회계기준서 제1105호에 따라 측정하고 있습니다.

영업권은 이전대가, 피취득자에 대한 비지배지분의 금액, 연결실체가 이전에 보유하고 있던 피취득자에 대한 지분의 공정가치의 합계금액이 취득일 현재 식별가능한 취득 자산과 인수 부채의 공정가치순액을 초과하는 금액으로 측정하고 있습니다. 취득일에 식별가능한 취득 자산과 인수 부채의 공정가치순액이 이전대가, 피취득자에 대한 비지배지분의 금액, 연결실체가 이전에 보유하고 있던 피취득자에 대한 지분의 공정가치의 합계금액을 초과하는 금액이 재검토 후에도 존재하는 경우에, 그 초과금액은 즉시 염가매수차익으로 당기손익에 반영하고 있습니다.

취득일에 피취득자에 대한 비지배지분의 요소가 현재의 지분이며 청산시에 보유자에게 기업 순자산의 비례적 몫에 대하여 권리를 부여하고 있는 경우에는 이러한 비지배지분은 취득일에 1) 공정가치나 2) 피취득자의 식별가능한 순자산에 대하여 인식한 금액 중 현재의 지분상품의 비례적 몫 중 하나의 방법으로 측정할 수 있습니다. 이러한 측정기준의 선택은 각 취득거래별로 이루어집니다. 그 밖의 모든 비지배지분 요소는 한국채택국제회계기준에서 측정기준을 달리 요구하는 경우가 아니라면 취득일의 공정가치로 측정합니다.

사업결합으로 인한 연결실체의 이전대가에는 조건부 대가 약정으로 인한 자산과 부채를 포함하고 있으며 조건부 대가는 취득일의 공정가치로 측정하고 사업결합으로 인한 이전대가의 일부로 포함되어 있습니다. 취득일 이후 공정가치의 변동액은 측정기간 조정사항의 조건을 충족하는 경우 소급하여 조정하고 해당 영업권에서 조정하고 있습니다. 측정기간 조정사항이란 '조정기간'(취득일로부터 1년을 초과할 수 없음)동안 취득일 현재 존재하던 사실과 상황에 대한 추가적 정보를 획득하여 발생하는 조정사항을 말합니다.

측정기간 조정사항의 조건을 충족하지 않는 조건부 대가의 공정가치 변동액은 조건부 대가의 분류에 따라 회계처리하고 있습니다. 자본으로 분류된 조건부 대가는 이후 보고일에 재측정하지 않고 결제되는 경우 자본으로 회계처리하고 있습니다. 자산이나 부채로 분류된 조건부 대가는 기업회계기준 제1109호 '금융상품'이나 기업회계기준 제1037호 '충당부채, 우발부채 및 우발자산'에 따라 이후 보고일에 재측정하고 적절한 경우 차손익이 있다면 당기손익으로 인식하고 있습니다.

단계적으로 이루어지는 사업결합에서, 연결실체는 이전에 보유하고 있던 피취득자에 대한 지분을 취득일의 공정가치로 재측정하고 그 결과 차손익이 있다면 당기손익으로 인식하고 있습니다. 취득일 이전에 피취득자에 대한 지분의 가치변동을 기타포괄손익으로 인식한 금액은 이전에 보유한 지분을 직접 처분하는 경우와 동일하게 당기손익으로 재분류하고 있습니다.

사업결합에 대한 최초 회계처리가 사업결합이 발생한 보고기간말까지 완료되지 못한다면, 연결실체는 회계처리가 완료되지 못한 항목의 잠정 금액을 연결재무제표에 보고하고 있습니다. 측정기간 동안에 취득일 현재 존재하던 사실과 상황에 대하여 새롭게 입수한 정보가 있는 경우 연결실체는 취득일에 이미 알았더라면 취득일에 인식된 금액의 측정에 영향을 주었을 그 정보를 반영하기 위하여 취득일에 인식한 잠정금액을 소급하여 조정하거나 추가적인 자산과 부채를 인식하고 있습니다.

(5) 영업권

사업결합에서 발생하는 영업권은 지배력을 획득하는 시점(취득일)에 원가에서 누적 손상차손을 차감하여 인식하고 있습니다.

손상검사를 위하여 영업권은 사업결합으로 인한 시너지효과가 예상되는 연결실체의 현금창출단위(또는 현금창출단위집단)에 배분됩니다.

영업권이 배분된 현금창출단위에 대해서는 매년 그리고 손상을 시사하는 징후가 있을 때마다 손상검사를 수행합니다. 현금창출단위의 회수가능액이 장부금액에 미달할 경우, 손상차손은 먼저 현금창출단위에 배분된 영업권의 장부금액을 감소시키고 잔여손상차손은 현금창출단위를 구성하는 다른 자산들의 장부금액에 비례하여 배분하고 있습니다. 영업권의 손상차손은 당기손익으로 직접 인식되어 있습니다. 영업권에 대해 인식한 손상차손은 추후에 환입할 수 없습니다.

관련 현금창출단위를 처분할 경우 관련 영업권 금액은 처분손익의 결정에 포함됩니다.

(6) 영업부문

영업부문은 연결실체의 경영진에게 보고되는 보고자료와 동일한 방식으로 보고하고 있습니다. 최고 영업의사결정자는 영업부문에 배부될 자원과 영업부문의 성과를 평가하는데 책임이 있으며, 전략적 의사결정을 수행하는 경영진을 최고의사결정자로 보고 있습니다.

(7) 현금및현금성자산

연결실체는 보유현금과 요구불예금, 유동성이 매우 높고 확정된 금액의 현금으로 전환이 용이하고 가치변동의 위험이 경미한 단기 투자자산을 현금 및 현금성자산으로 분류하고 있습니다.

(8) 금융자산

1) 분류

연결실체는 다음의 측정 범주로 금융자산을 분류합니다.

- 당기손익-공정가치측정금융자산
- 기타포괄손익-공정가치금융자산
- 상각후원가측정금융자산

금융자산은 금융자산의 관리를 위한 사업모형과 금융자산의 계약상 현금흐름 특성에 근거하여 분류합니다.

공정가치로 측정하는 금융자산의 손익은 당기손익 또는 기타포괄손익으로 인식합니다. 채무상품에 대한 투자는 해당 자산을 보유하는 사업모형에 따라 그 평가손익을 당기손익 또는 기타포괄손익으로 인식합니다. 연결실체는 금융자산을 관리하는 사업모형을 변경하는 경우에만 채무상품을 재분류합니다.

단기매매항목이 아닌 지분상품에 대한 투자는 최초 인식시점에 후속적인 공정가치 변동을 기타포괄손익으로 표시할 것을 지정하는 취소불가능한 선택을 할 수 있습니다. 지정되지 않은 지분상품에 대한 투자의 공정가치 변동은 당기손익으로 인식합니다.

2) 측정

연결실체는 최초 인식시점에 금융자산을 공정가치로 측정하며, 당기손익-공정가치 측정금융자산이 아닌 경우에 해당 금융자산의 취득과 직접 관련되는 거래원가는 공정가치에 가산합니다. 당기손익-공정가치측정금융자산의 거래원가는 당기손익으로 비용처리합니다.

내재파생상품을 포함하는 복합계약은 계약상 현금흐름이 원금과 이자로만 구성되어 있는지를 결정할 때 해당 복합계약 전체를 고려합니다.

① 채무상품

금융자산의 후속적인 측정은 금융자산의 계약상 현금흐름 특성과 그 금융자산을 관리하는 사업모형에 근거합니다. 연결실체는 채무상품을 다음의 세 범주로 분류합니다.

(가) 상각후원가

계약상 현금흐름을 수취하기 위해 보유하는 것이 목적인 사업모형 하에서 금융자산을 보유하고, 계약상 현금흐름이 원리금만으로 구성되어 있는 자산은 상각후원가로 측정합니다. 상각후원가로 측정하는 금융자산으로서 위험회피관계의 적용 대상이 아닌 금융자산의 손익은 해당 금융자산을 제거하거나 손상할 때 당기손익으로 인식합니다. 유효이자율법에 따라 인식하는 금융자산의 이자수익은 '금융수익'에 포함됩니다.

(나) 기타포괄손익-공정가치 측정 금융자산

계약상 현금흐름의 수취와 금융자산의 매도 둘 다를 통해 목적을 이루는 사업모형 하에서 금융자산을 보유하고, 계약상 현금흐름이 원리금만으로 구성되어 있는 금융자산은 기타포괄손익-공정가치로 측정합니다. 손상차손(환입)과 이자수익 및 외환손익을 제외하고는, 공정가치로 측정하는 금융자산의 평가손익은 기타포괄손익으로 인식합니다. 금융자산을 제거할 때에는 인식한 기타포괄손익누계액을 자본에서 당기손익으로 재분류합니다. 유효이자율법에 따라 인식하는 금융자산의 이자수익은 '금융수익'에 포함됩니다. 외환손익은 '기타수익 또는 기타비용'으로 표시하고 손상차손은 '기타 비용'으로 표시합니다.

(다) 당기손익-공정가치 측정 금융자산

상각후원가 측정이나 기타포괄손익-공정가치 측정 금융자산이 아닌 채무상품은 당기손익-공정가치로 측정됩니다. 위험회피관계가 적용되지 않는 당기손익-공정가치 측정 채무상품의 손익은 당기손익으로 인식하고 발생한 기간에 연결포괄손익계산서에 '기타수익 또는 기타비용'으로 표시합니다.

② 지분상품

연결실체는 모든 지분상품에 대한 투자를 후속적으로 공정가치로 측정합니다. 공정가치 변동을 기타포괄손익으로 표시할 것을 선택한 장기적 투자목적 또는 전략적 투자목적의 지분상품에 대해 기타포괄손익으로 인식한 금액은 해당 지분상품을 제거할 때에도 당기손익으로 재분류하지 않습니다. 이러한 지분상품에 대한 배당수익은 연결실체가 배당을 받을 권리가 확정된 때 '금융수익'으로 당기손익으로 인식합니다.

당기손익-공정가치로 측정하는 금융자산의 공정가치 변동은 연결포괄손익계산서에 '기타수익 또는 기타비용'으로 표시합니다. 기타포괄손익-공정가치로 측정하는 지분상품에 대한 손상차손(환입)은 별도로 구분하여 인식하지 않습니다.

3) 손상

연결실체는 미래전망정보에 근거하여 상각후원가로 측정하거나 기타포괄손익-공정가치로 측정하는 채무상품에 대한 기대신용손실을 평가합니다. 손상 방식은 신용위험의 유의적인 증가 여부에 따라 결정됩니다. 단, 매출채권 및 리스채권에 대해 연결실체는 채권의 최초 인식시점부터 전체기간 기대신용손실을 인식하는 간편법을 적용합니다.

4) 인식과 제거

금융자산의 정형화된 매입 또는 매도는 매매일에 인식하거나 제거합니다. 금융자산은 현금흐름에 대한 계약상 권리가 소멸하거나 금융자산을 양도하고 소유에 따른 위험과 보상의 대부분을 이전한 경우에 제거됩니다.

연결실체가 금융자산을 양도한 경우라도 채무자의 채무불이행시의 소구권 등으로 양도한 금융자산의 소유에 따른 위험과 보상의 대부분을 연결실체가 보유하는 경우에는 이를 제거하지 않고 그 양도자산 전체를 계속하여 인식하되, 수취한 대가를 금융부채로 인식합니다. 해당 금융부채는 연결채무상태표에 '차입금'으로 분류하고 있습니다.

5) 금융상품의 상계

금융자산과 부채는 인식한 자산과 부채에 대해 법적으로 집행가능한 상계권리를 현재 보유하고 있고, 순액으로 결제하거나 자산을 실현하는 동시에 부채를 결제할 의도를 가지고 있을 때 상계하여 재무상태표에 순액으로 표시합니다. 법적으로 집행가능한 상계권리는 미래사건에 좌우되지 않으며, 정상적인 사업과정의 경우와 채무불이행의 경우 및 지급불능이나 파산의 경우에도 집행가능한 것을 의미합니다.

(9) 유형자산

유형자산은 최초에 원가로 측정하여 인식하고 있습니다. 유형자산의 원가에는 경영진이 의도하는 방식으로 자산을 가동하는데 필요한 장소와 상태에 이르게 하는데 직접 관련되는 원가 및 자산을 해체, 제거하거나 부지를 복구하는데 소요될 것으로 추정되는 원가가 포함됩니다. 유형자산은 최초 인식 후에 원가에서 감가상각누계액과 손상차손누계액을 차감한 금액을 장부금액으로 하고 있습니다.

유형자산 중 토지는 감가상각을 하지 않으며, 그 외 유형자산은 자산의 취득원가에서 잔존가치를 차감한 금액에 대하여 아래에 제시된 내용연수에 걸쳐 해당 자산에 내재되어 있는 미래 경제적 효익의 예상 소비 형태를 가장 잘 반영한 정액법으로 상각하고 있습니다.

과 목	적 용 내 용 연 수
비품 및 차량운반구	5년

유형자산의 제거로 인하여 발생하는 손익은 순매각금액과 장부금액의 차이로 결정되고 그 차액은 당기손익으로 인식하고 있습니다.

연결실체는 유형자산의 취득에 사용될 정부보조금을 받은 경우에는 유형자산의 취득 전까지는 정부보조금을 부채로 계상하고 유형자산을 취득하는 시점에 유형자산의 장부금액을 결정할 때 차감하고 있습니다.

연결실체는 매 보고기간말에 자산의 잔존가치와 내용연수 및 감가상각방법을 재검토하고 재검토 결과 이를 변경하는 것이 적절하다고 판단되는 경우 회계추정의 변경으로 처리하고 있습니다.

(10) 무형자산

영업권을 제외한 무형자산은 최초 인식할 때 원가로 측정하며, 최초 인식 후에 원가에서 상각누계액과 손상차손누계액을 차감한 금액을 장부금액으로 인식하고 있습니다.

무형자산은 사용 가능한 시점부터 잔존가치를 영("0")으로 하여 아래의 내용연수 동안 정액법으로 상각하고 있습니다. 다만, 회원권에 대해서는 이를 이용할 수 있을 것으로 기대되는 기간이 예측가능하지 않아 당해 무형자산의 내용연수가 비한정인 것으로 평가하고 상각하지 아니하고 있습니다.

과 목	적 용 내 용 연 수
소프트웨어	5 년
개발비	5 년
지적재산권	10 년
식별가능무형자산	10 년
기타무형자산	5 년

내용연수가 유한한 무형자산의 상각기간과 상각방법은 매 보고기간말에 재검토하고 내용연수가 비한정인 무형자산에 대해서는 그 자산의 내용연수가 비한정이라는 평가가 계속하여 정당한 지를 매 보고기간말에 재검토하며, 이를 변경하는 것이 적절하다고 판단되는 경우 회계추정의 변경으로 처리하고 있습니다.

① 연구 및 개발

연구 또는 내부프로젝트의 연구단계에 대한 지출은 발생시점에 비용으로 인식하고 있습니다. 개발단계의 지출은 자산을 완성할 수 있는 기술적 실현가능성, 자산을 완성하여 사용하거나 판매하려는 기업의 의도와 능력 및 필요한 자원의 입수가능성, 무형자산의 미래 경제적 효익을 모두 제시할 수 있고, 관련 지출을 신뢰성 있게 측정할 수 있는 경우에 무형자산으로 인식하고 있으며, 기타 개발 관련 지출은 발생시점에 비용으로 인식하고 있습니다.

② 후속지출

후속지출은 관련되는 특정자산에 속하는 미래의 경제적 효익이 증가하는 경우에 한하여 자본화하며, 내부적으로 창출한 영업권 및 상표명 등을 포함한 다른 지출은 발생 즉시 비용화하고 있습니다.

(11) 비금융자산의 손상

종업원급여에서 발생한 자산, 재고자산, 이연법인세자산을 제외한 모든 비금융자산에 대해서는 매 보고기간말마다 자산손상을 시사하는 징후가 있는지를 검토하며, 만약 그러한 징후가 있다면 당해 자산의 회수가능액을 추정하고 있습니다. 단, 내용연수가 비한정인 무형자산, 아직 사용할 수 없는 무형자산에 대해서는 자산손상을 시사하는 징후와 관계없이 매년 회수가능액과 장부금액을 비교하여 손상검사를 하고 있습니다. 회수가능액은 개별 자산별로, 또는 개별 자산의 회수가능액을 추정할 수 없다면 그 자산이 속하는 현금창출단위별로 회수가능액을 추정하고 있습니다.

회수가능액은 사용가치와 순공정가치 중 큰 금액으로 결정하고 있습니다. 사용가치는 자산이나 현금창출단위에서 창출될 것으로 기대되는 미래현금흐름을 화폐의 시간 가치 및 미래현금흐름을 추정할 때 조정되지 아니한 자산의 특유위험에 대한 현행 시장의 평가를 반영한 적절한 할인율로 할인하여 추정합니다.

자산이나 현금창출단위의 회수가능액이 장부금액에 미달하는 경우 자산의 장부금액을 감소시키며 즉시 당기손익으로 인식하고 있습니다.

사업결합으로 취득한 영업권은 사업결합으로 인한 시너지효과의 혜택을 받게 될 것으로 기대되는 각 현금창출단위에 배분합니다. 현금창출단위에 대한 손상차손은 우선, 현금창출단위에 배분된 영업권의 장부금액을 감소시키고, 그 다음 현금창출단위에 속하는 다른 자산 각각의 장부금액에 비례하여 자산의 장부금액을 감소시키고 있습니다. 영업권에 대해 인식한 손상차손은 후속기간에 환입할 수 없습니다. 매 보고기간말에 영업권을 제외한 자산에 대해 과거기간에 인식한 손상차손이 더 이상 존재하지 않거나 감소된 것을 시사하는 징후가 있는지를 검토하고 직전 손상차손의 인식시점 이후 회수가능액을 결정하는 데 사용된 추정치에 변화가 있는 경우에만 환입합니다. 손상차손환입으로 증가된 장부금액은 과거에 손상차손을 인식하기 전 장부금액의 감가상각 또는 상각 후 잔액을 초과할 수 없습니다.

(12) 금융부채

1) 분류 및 측정

연결실체의 당기손익인식금융부채는 단기매매목적의 금융상품입니다. 주로 단기간 내에 재매입할 목적으로 부담하는 금융부채는 단기매매금융부채로 분류됩니다. 또한, 위험회피회계의 수단으로 지정되지 않은 파생상품이나 금융상품으로부터 분리된 내재파생상품도 단기매매금융부채로 분류됩니다.

당기손익인식금융부채, 금융보증계약, 금융자산의 양도가 제거조건을 충족하지 못하는 경우에 발생하는 금융부채를 제외한 모든 비파생금융부채는 상각후원가로 측정하는 금융부채로 분류되고 있으며, 연결재무상태표 상 '매입채무및기타채무', '차입금' 및 '기타금융부채' 등으로 표시됩니다.

특정일에 의무적으로 상환해야 하는 우선주는 부채로 분류됩니다. 이러한 우선주에 대한 유효이자율법에 따른 이자비용은 다른 금융부채에서 인식한 이자비용과 함께 연결포괄손익계산서 상 '금융원가'로 인식됩니다.

2) 제거

금융부채는 계약상 의무가 이행, 취소 또는 만료되어 소멸되거나 기존 금융부채의 조건이 실질적으로 변경된 경우에 재무상태표에서 제거됩니다. 소멸하거나 제3자에게 양도한 금융부채의 장부금액과 지급한 대가(양도한 비현금자산이나 부담한 부채를 포함)의 차액은 당기손익으로 인식합니다.

(13) 복합금융상품

연결실체가 발행한 복합금융상품은 보유자의 선택에 의해 지분상품으로 전환될 수 있는 전환사채입니다.

동 복합금융상품의 부채요소는 최초에 동일한 조건의 전환권이 없는 금융부채의 공정가치로 인식되며, 자본요소는 복합금융상품 전체의 공정가치와 부채요소의 공정가치의 차이로 최초 인식됩니다. 복합금융상품의 발행과 직접적으로 관련된 거래원가는 부채요소와 자본요소의 최초 인식 금액에 비례하여 배분됩니다.

(14) 종업원급여

① 단기종업원급여

종업원이 관련 근무용역을 제공한 보고기간말부터 12개월 이내에 결제될 단기종업원급여는 근무용역과 교환하여 지급이 예상되는 금액을 근무용역이 제공된 때에 당기손익으로 인식하고 있습니다. 단기종업원급여는 할인하지 않은 금액으로 측정하고 있습니다.

② 퇴직급여: 확정기여제도

확정기여제도와 관련하여 일정기간 종업원이 근무용역을 제공하였을 때에는 그 근무용역과 교환하여 확정기여제도에 납부해야 할 기여금에 대하여 자산의 원가에 포함되는 경우를 제외하고는 당기손익으로 인식하고 있습니다. 납부해야 할 기여금은 이미 납부한 기여금을 차감한 후 부채(미지급비용)로 인식하고 있습니다. 또한, 이미 납부한 기여금이 보고기간말 이전에 제공된 근무용역에 대해 납부하여야 하는 기여금을 초과하는 경우에는 초과 기여금 때문에 미래 지급액이 감소하거나 현금이 환급되는 만큼을 자산(선급비용)으로 인식하고 있습니다. 당기 및 전기 중 연결실체의 포괄손익계산서에 반영된 확정기여제도와 관련된 금액은 각각 266,103천원 및 306,202천원입니다.

(15) 충당부채

과거사건의 결과로 현재의 법적의무나 의제의무가 존재하고, 그 의무를 이행하기 위한 자원의 유출가능성이 높으며, 당해 금액의 신뢰성 있는 추정이 가능한 경우 판매보증충당부채, 복구충당부채 및 소송충당부채 등을 인식하고 있습니다. 충당부채는 의무를 이행하기 위하여 예상되는 지출액의 현재가치로 측정되며, 시간경과로 인한 충당부채의 증가는 이자비용으로 인식됩니다.

(16) 외화

① 외화거래

개별기업들의 재무제표 작성에 있어서 그 기업의 기능통화 외의 통화(외화)로 이루어진 거래는 거래일의 환율을 적용하여 기록하고 있습니다. 매 보고기간 말에 화폐성 외화항목은 보고기간 말의 마감환율로 환산하고 있습니다. 공정가치로 측정하는 비화폐성 외화항목은 공정가치가 결정된 날의 환율로 환산하고, 역사적원가로 측정하는 비화폐성항목은 거래일의 환율로 환산하고 있습니다.

화폐성항목의 결제시점에 생기는 외환차이와 해외사업장순투자 환산차이 또는 현금흐름위험회피로 지정된 금융부채에서 발생한 환산차이를 제외한 화폐성항목의 환산으로 인해 발생한 외환차이는 모두 당기손익으로 인식하고 있습니다.

② 해외사업장

해외사업장의 기능통화가 연결실체의 표시통화와 다른 경우에는 경영성과와 재무상태를 다음의 방법으로 표시통화로 환산하고 있습니다. 해외사업장의 기능통화가 초인플레이션 경제의 통화가 아닌 경우 연결재무상태표(비교표시하는 연결재무상태표 포함)의 자산과 부채는 해당 보고기간말의 마감환율로 환산하고, 연결포괄손익계산서(비교표시하는 연결포괄손익계산서 포함)의 수익과 비용은 해당 거래일의 환율로 환산하고, 환산에서생기는 외환차이는 기타포괄손익으로 인식합니다.

해외사업장의 취득으로 생기는 영업권과 자산·부채의 장부금액에 대한 공정가치 조정액은 해외사업장의 자산·부채로 보아 해외사업장의 기능통화로 표시하고, 해외사업장의 다른 자산·부채와 함께 마감환율을 적용하여 원화로 환산하고 있습니다.

해외사업장을 처분하는 경우에는 기타포괄손익과 별도의 자본항목으로 인식한 해외사업장관련 외환차이의 누계액은 해외사업장의 처분손익을 인식하는 시점에 자본에서 당기손익으로 재분류합니다. 해외사업장을 포함한 종속기업을 일부 처분 시 기타포괄손익에 인식된 외환차이의 누계액 중 비례적 지분을 그 해외사업장의 비지배지분으로 재귀속시키며, 이 외의 경우에는 해외사업장을 일부 처분한 때에 기타포괄손익에 인식된 외환차이의 누계액 중 비례적 지분만을 당기손익으로 재분류합니다.

(17) 납입자본

보통주는 자본으로 분류하며 자본거래에 직접 관련되어 발생하는 증분원가는 세금효과를 반영한 순액으로 자본에서 차감하고 있습니다. 연결실체가 자기 지분상품을 취득하는 경우에 이러한 지분상품은 자기주식의 과목으로 자본에서 직접 차감하고 있습니다. 자기지분상품을 매입 또는 매도하거나 발행 또는 소각하는 경우의 손익은 당기손익으로 인식하지 않습니다. 당사 또는 연결실체 내의 다른 기업이 자기주식을 취득하여 보유하는 경우 지급하거나 수취한 대가는 자본에서 직접 인식하고 있습니다.

(18) 주식기준보상

연결실체는 제공받는 재화나 용역의 대가로 종업원에게 주식이나 주식선택권을 부여하는 주식결제형 주식보상거래에 대하여, 제공받는 재화나 용역의 공정가치 또는 제공받는 재화나 용역의 공정가치를 신뢰성 있게 측정할 수 없다면 부여한 지분상품의 공정가치에 기초하여 재화나 용역의 공정가치를 간접측정하고 그 금액을 가득기간 동안에 종업원급여비용과 자본으로 인식하고 있습니다. 주식선택권의 가득조건이 용역제공조건 또는 시장조건이 아닌 가득조건인 경우에는 궁극적으로 가득되는 주식선택권의 실제수량에 기초하여 결정되도록 인식된 종업원비용을 조정하고 있습니다.

(19) 수익인식

1) 게임수익

연결실체는 모바일 소셜카지노 및 소셜카드게임을 개발 및 서비스하고 있습니다. 게임사용자들은 게임 플랫폼의 충전 시스템 또는 결제 계좌를 통해 가상 게임머니를 구입할 수 있으며, 이러한 모바일 게임수익은 게임이용자가 가상 게임머니를 사용했을 때 연결실체의 수익으로 인식됩니다.

2) 광고수익

연결실체는 모바일 게임의 트래픽을 바탕으로 게임 내 광고를 진행하여 광고매출을 발생시키고 있습니다. 광고수익은 클릭수, 다운로드 수 등 특정 성과지표 기준을 달성하거나, 광고주의 광고대행사와의 계약조건에 따라 광고가 게재 또는 노출될 때 연결실체의 수익으로 인식됩니다.

3) 광고대행수익

광고대행수익은 광고주로부터 매체광고를 수탁하여 광고매체사에 광고를 의뢰함에 따른 수수료로서 연결기업이 대리인인 것으로 결론 내렸으며, 대행 수수료만큼을 매출로 인식하고 있습니다.

4) 이자수익 및 배당금수익

이자수익은 시간의 경과에 따라 원금과 유효이자율을 기초로 하여 인식하고 임대수익은 관련된 계약의 경제적 실질을 반영하여 발생기준에 따라 인식하고 있으며, 배당금수익은 주주로서 배당을 받을 권리가 확정되는 시점에 인식하고 있습니다.

(20) 법인세

법인세비용은 당기법인세와 이연법인세로 구성되어 있으며, 기타포괄손익이나 자본에 직접 인식되는 거래나 사건 또는 사업결합에서 발생하는 세액을 제외하고는 당기손익으로 인식하고 있습니다.

① 당기법인세

당기법인세는 당기의 과세소득을 기초로 산정하고 있습니다. 과세소득은 연결포괄손익계산서상의 세전이익에서 다른 과세기간에 가산되거나 차감될 손익 및 비과세항목이나 손금불인정항목을 제외하므로 연결포괄손익계산서상 손익과 차이가 있습니다. 연결실체의 당기법인세와 관련된 미지급법인세는 제정되었거나 실질적으로 제정된 세율을 사용하여 계산하고 있습니다.

② 이연법인세

이연법인세는 재무제표상 자산과 부채의 장부금액과 과세소득 산출 시 사용되는 세무기준액과의 차이를 바탕으로 인식되며, 자산부채법에 의하여 인식하고 있습니다. 이연법인세부채는 모든 가산할 일시적 차이에 대하여 인식하며, 이연법인세자산은 차감할 일시적 차이 중 일시적 차이가 과세소득 발생으로 해소될 가능성이 높은 경우에 인식합니다. 그러나, 일시적차이가 영업권을 최초로 인식하는 경우나 자산·부채가 최초로 인식되는 거래가 사업결합 거래가 아니고, 거래 당시의 회계이익 또는 과세소득에 영향을 미치지 아니하는 거래의 경우 이연법인세를 인식하지 않고 있습니다.

종속기업, 관계기업 및 공동기업 투자지분에 관한 가산할 일시적차이에 대해서는 연결실체가 일시적차이의 소멸시점을 통제할 수 있으며, 예측가능한 미래에 일시적차이가 소멸하지 않을 가능성이 높은 경우를 제외하고는 모두 이연법인세부채를 인식하고 있습니다. 또한, 차감할 일시적차이로 인하여 발생하는 이연법인세자산은 일시적차이가 예측가능한 미래에 소멸 가능할 가능성이 높고, 일시적차이가 사용될 수 있는 과세소득이 발생할 가능성이 높은 경우에 인식하고 있습니다.

이연법인세자산의 장부금액은 매 보고기간 말에 검토하고, 이연법인세자산으로 인한 혜택이 사용되기에 충분한 과세소득이 발생할 가능성이 더 이상 높지 않은 경우 이연법인세자산의 장부금액을 감소시키고 있습니다.

이연법인세자산과 부채는 보고기간 말 제정 되었거나 실질적으로 제정된 세법에 근거하여 당해 자산이 실현되거나 부채가 지급될 보고기간에 적용될 것으로 기대되는 세율을 사용하여 측정하고 있습니다. 이연법인세자산과 이연법인세부채를 측정할 때에는 보고기간 말 현재 연결실체가 관련 자산과 부채의 장부금액을 회수하거나 결제할 것으로 예상되는 방식에 따라 법인세효과를 반영하였습니다.

이연법인세자산과 부채는 동일 과세당국이 부과하는 법인세이고, 연결실체가 인식된 금액을 상계할 수 있는 법적 권한을 가지고 있으며 당기 법인세부채와 자산을 순액으로 결제할 의도가 있는 경우에만 상계하고 있습니다. 배당금 지급에 따라 추가적으로 발생하는 법인세비용이 있다면 배당금지급과 관련한 부채가 인식되는 시점에 인식하고 있습니다.

(21) 주당이익

연결실체는 보통주 기본주당이익과 희석주당이익을 당기순손익에 대하여 계산하고 연결포괄손익계산서에 표시하고 있습니다. 기본주당이익은 보통주에 귀속되는 당기순손익을 보고기간 동안에 유통된 보통주식수를 가중평균한 주식수로 나누어 계산하고 있습니다. 희석주당이익은 전환사채와 종업원에게 부여한 주식기준보상 등 모든 희석효과가 있는 잠재적 보통주의 영향을 고려하여 보통주에 귀속되는 당기순손익 및 가중평균유통보통주식수를 조정하여 계산하고 있습니다.

3. 중요한 회계추정 및 가정

연결재무제표 작성에는 미래에 대한 가정 및 추정이 요구되며 경영진은 연결실체의 회계정책을 적용하기 위해 판단이 요구됩니다. 추정 및 가정은 지속적으로 평가되며, 과거 경험과 현재의 상황에 비추어 합리적으로 예측가능한 미래의 사건을 고려하여 이루어집니다. 회계추정의 결과가 실제 결과와 동일한 경우는 드물 것이므로 중요한 조정을 유발할 수 있는 유의적인 위험을 내포하고 있습니다.

다음 회계연도에 자산 및 부채 장부금액의 조정에 영향을 미칠 수 있는 경영진 판단과 유의적 위험에 대한 추정 및 가정은 다음과 같습니다. 일부 항목에 대한 유의적인 판단 및 추정에 대한 추가적인 정보는 개별 주석에 포함되어 있습니다.

(1) 종속기업 및 관계기업투자주식의 손상차손

연결실체는 매년 종속기업 및 관계기업투자주식의 손상여부를 검토하고 있습니다. 현금창출단위의 회수가능금액은 사용가치 또는 순공정가치 등의 계산에 기초하여 결정하고 있습니다. 이러한 계산은 추정에 근거하여 이루어집니다.

(2) 법인세

연결실체의 과세소득에 대한 법인세는 세법 및 과세당국 결정을 적용하여 산정되므로 최종 세효과를 산정하는 데에는 불확실성이 존재합니다.

연결실체는 특정 기간동안 과세소득의 일정 금액을 투자, 임금증가 등에 사용하지 않았을 때 세법에서 정하는 방법에 따라 산정된 법인세를 추가로 부담합니다. 따라서, 해당 기간의 당기법인세와 이연법인세를 측정할 때 이에 따른 세효과를 반영하여야 하고, 이로 인해 연결실체가 부담할 법인세는 각 연도의 투자, 임금증가 등의 수준에 따라 달라지므로 최종 세효과를 산정하는 데에는 불확실성이 존재합니다.

(3) 금융상품의 공정가치

활성시장에서 거래되지 않는 금융상품의 공정가치는 원칙적으로 평가기법을 사용하여 결정됩니다. 연결실체는 보고기간말 현재 주요한 시장상황에 기초하여 다양한 평가기법의 선택 및 가정에 대한 판단을 하고 있습니다.

(4) 금융자산의 손상

금융자산의 손실충당금은 부도위험 및 기대손실률 등에 대한 가정에 기초하여 측정됩니다. 연결실체는 이러한 가정의 설정 및 손상모델에 사용되는 투입변수의 선정에 있어서 연결실체의 과거 경험, 현재 시장 상황, 재무보고일 기준의 미래전망정보 등을 고려하여 판단합니다.

(5) 리스

연결실체는 리스기간을 산정할 때에 경영진은 연장선택권을 행사하거나 종료선택권을 행사하지 않을 경제적 유인이 생기게 하는 관련되는 사실 및 상황을 모두 고려합니다. 연장선택권의 대상 기간(또는 종료선택권의 대상 기간)은 리스이용자가 연장선택권을 행사할 것(또는 행사하지 않을 것)이 상당히 확실한 경우에만 리스기간에 포함됩니다.

건물 및 차량운반구 리스의 경우 일반적으로 가장 관련된 요소는 다음과 같습니다.

- 종료하기 위해(연장하지 않기 위해) 유의적인 벌과금을 부담해야 한다면 일반적으로 연결실체가 연장선택권을 행사하는 것이(종료선택권을 행사하지 않는 것이) 상당히 확실합니다.

- 리스개량에 유의적인 잔여 가치가 있을 것으로 예상되는 경우 일반적으로 연결실체가 연장선택권을 행사하는 것이(종료선택권을 행사하지 않는 것이) 상당히 확실합니다.

- 위 이외의 경우 연결실체는 과거 리스 지속기간과 원가를 포함한 그 밖의 요소와 리스된 자산을 대체하기 위해 요구되는 사업 중단을 고려합니다.

연결실체는 유의적인 원가나 사업 중단 없이도 자산을 대체할 수 있으므로 건물과 차량운반구 리스에서 대부분의 연장선택권은 리스부채에 포함하지 않습니다.

선택권이 실제로 행사되거나(행사되지 않거나) 연결실체가 선택권을 행사할(행사하지 않을) 의무를 부담하게 되는 경우에 리스기간을 다시 평가합니다. 리스이용자가 통제할수 있는 범위에 있고 리스기간을 산정할 때에 영향을 미치는 유의적인 사건이 일어나거나 상황에 유의적인 변화가 있을 때에만 연결실체는 연장선택권을 행사할 것(또는 행사하지 않을 것)이 상당히 확실한지의 판단을 변경합니다.

(6) COVID-19(코로나)바이러스의 영향

2021년도 중 COVID-19의 확산은 국내외 경제에 중대한 영향을 미치고 있습니다. 이는 생산성 저하와 매출의 감소나 지연, 기존 채권의 회수 등에 부정적인 영향을 미칠 수 있으며 이로 인해 연결실체의 재무상태와 재무성과에도 부정적인 영향이 발생할 수 있습니다.

연결재무제표 작성시 사용된 중요한 회계추정 및 가정은 COVID-19에 따른 불확실성의 변동에 따라 조정될 수 있으며, COVID-19로 인하여 연결실체의 사업, 재무상태 및 경영성과 등에 미칠 궁극적인 영향은 현재 예측할 수 없습니다.

4. 재무위험관리

(1) 재무위험관리요소

연결실체는 여러 활동으로 인하여 시장위험, 신용위험 및 유동성위험과 같은 다양한 재무위험에 노출되어 있습니다. 연결실체의 전반적인 위험관리정책은 금융시장의 예측불가능성에 초점을 맞추고 있으며 재무성과에 잠재적으로 불리할 수 있는 효과를 최소화하는데 중점을 두고 있습니다.

재무위험관리는 이사회에서 승인한 정책에 따라 연결실체의 재무팀이 주관하고 있으며, 전사 통합적인 관점에서 재무위험 관리정책을 수립하고, 재무위험을 식별 및 평가하고 있습니다.

1) 시장위험

가. 외환위험

연결실체는 국제적으로 영업활동을 영위하고 있어 외환위험, 특히 주로 홍콩달러화, 미국달러화, 유로화 및 대만신타이완달러화와 관련된 환율변동위험에 노출되어 있습니다. 외환위험은 미래예상거래, 인식된 자산과 부채와 관련하여 발생하고 있습니다.

보고기간종료일 현재 외화금융자산 및 외화금융부채(내부거래 제거전)는 다음과 같습니다.

(원화단위 : 천원)

구 분	제 12(당) 기		제 11(전) 기	
	외화금융자산	외화금융부채	외화금융자산	외화금융부채
HKD	1,141,610	-	1,577,165	-
USD	74,983,866	3,530,481	88,398,613	2,519,791
EUR	2,451	-	268	-
NTD	79,956	8,904	121,544	19,145
기타	7,956,449	3,182,431	6,681,455	3,894,266

보고기간종료일 현재 다른 모든 변수가 일정하고 각 외화에 대한 원화의 환율이 10% 변동할 경우, 연결실체의 세전손익에 미치는 영향은 다음과 같습니다.

(단위 : 천원)

구 분		세전 손익에 대한 영향	
		제 12(당) 기	제 11(전) 기
HKD	상승시	114,161	157,716
	하락시	(114,161)	(157,716)
USD	상승시	7,145,339	8,587,882
	하락시	(7,145,339)	(8,587,882)
EUR	상승시	245	27
	하락시	(245)	(27)
NTD	상승시	7,105	10,240
	하락시	(7,105)	(10,240)
기타	상승시	477,402	278,719
	하락시	(477,402)	(278,719)

나. 가격위험

연결실체는 유동성관리 및 영업상의 필요 등으로 비상장주식을 포함하는 지분증권 및 신탁지분 등에 투자하고 있으며, 연결실체는 이를 위하여 하나 이상의 직접적 또는 간접적 투자수단을 이용하고 있습니다. 당기말 현재 당사의 지분증권투자(종속 및 관계기업 제외) 및 신탁지분은 없습니다.

다. 이자율 위험

이자율위험은 시장금리변동으로 인한 재무상태표 항목의 가치변동(공정가치)위험과 투자 및 재무활동으로부터 발생하는 이자수익·비용의 현금흐름이 변동될 위험으로 정의할 수 있습니다.

한편, 당기말 현재 이자율 변동에 노출된 금융상품은 없습니다.

2) 신용위험

신용위험은 회사 차원에서 관리되고 있습니다. 신용위험은 보유하고 있는 수취채권 및 확정계약을 포함한 거래처에 대한 신용위험 뿐 아니라 현금및현금성자산 및 장단기금융상품으로부터 발생하고 있습니다.

금융기관의 경우, 신용등급이 우수한 금융기관과 거래하고 있으므로 금융기관으로부터의 신용위험은 제한적입니다. 일반거래처의 경우 고객의 재무상태, 과거 경험 등 기타 요소들을 고려하여 신용을 평가하게 됩니다.

보고기간종료일 현재 연결실체의 신용위험에 대한 최대 노출정도는 금융자산의 장부금액과 동일합니다.

(단위 : 천원)

구 분	제 12(당) 기	제 11(전) 기
현금성자산(*)	65,493,015	93,292,789
단기금융상품	38,627,964	7,524,667
매출채권및기타채권	10,844,378	21,673,098
기타유동금융자산	944,591	3,502,300
기타비유동금융자산	7,597,106	725,767

(*) 현금시재액을 제외한 금액입니다.

3) 유동성위험

연결실체는 유동성에 대한 예측을 항상 모니터링하여 영업 자금 수요를 충족시키고 있습니다. 유동성에 대한 예측 시에는 연결실체의 자금조달계획, 약정 준수, 연결실체 내부의 목표채무비율 및 통화에 대한 제한과 같은 외부 법규나 법률 요구사항이 있는 경우 그러한 요구사항을 고려하고 있습니다.

연결실체는 상기에서 언급한 예측을 통해 결정된 대로 여유있는 유동성이 확보될 수 있도록 적절한 만기나 충분한 유동성을 제공해주는 수시입출금식 보통예금, 정기예금, 시장성 유가증권 등의 금융상품을 선택하여 잉여자금을 투자하고 있습니다.

보고기간종료일 현재 연결실체의 금융부채를 잔여 만기에 따라 구분한 유동성은 다음과 같습니다.

가. 제 12(당) 기

(단위 : 천원)

구 분	1년 이내	1년 초과 5년 이내	5년 초과	합 계
매입채무	7,815,960	-	-	7,815,960
차입금	777,010	60,983	-	837,993
리스부채	2,016,667	1,984,478	-	4,001,145
전환사채	33,122,424	-	-	33,122,424
합 계	43,732,061	2,045,461	-	45,777,522

나. 제 11(전) 기

(단위 : 천원)

구 분	1년 이내	1년 초과 5년 이내	5년 초과	합 계
매입채무	7,251,183	-	-	7,251,183
차입금	3,160,555	152,052	-	3,312,607
리스부채	1,914,987	2,457,701	-	4,372,688
전환사채	33,122,424	-	-	33,122,424
합 계	45,449,149	2,609,753	-	48,058,902

상기 만기분석은 할인하지 않은 현금흐름을 기초로 연결실체가 지급하여야 하는 가장 빠른 만기일에 근거하여 작성되었으며, 원금 및 이자의 현금흐름을 포함하고 있습니다.

4) 신용건전성 위험

외부 신용등급 또는 거래 상대방의 부도율에 대한 역사적 정보를 참조하여 연체 및 손상되지 않은 금융자산의 신용 건전성을 측정했습니다.

(단위 : 천원)

매 출 채 권	제 12(당) 기	제 11(전) 기
외부신용등급이 없는 거래상대방		
Group1	-	-
Group2	10,844,378	21,673,098
Group3	-	-

Group 1 - 새로운 고객 또는 특수관계자(6개월 미만)

Group 2 - 과거 부도경험이 없는 기존 고객 또는 특수관계자(6개월 미만)

Group 3 - 과거 부도경험이 있는 기존 고객 또는 특수관계자(6개월 이상)로 채무불 이행 위험이 해소됨.

(2) 자본위험관리

연결실체의 자본관리목적은 건전한 자본구조를 유지하는 데 있습니다. 연결실체는 자본관리지표로 부채비율을 이용하고 있으며 이 비율은 총부채를 총자본으로 나누어 산출하고 있습니다.

또한 연결실체는 최적 자본구조 달성을 위해 부채비율 등의 재무비율을 모니터링하여 필요한 경우 적절한 재무구조 개선방안을 실행하고 있습니다.

보고기간종료일 현재 연결실체의 부채비율은 다음과 같습니다.

(단위 : 천원)

구분	제 12(당) 기	제 11(전) 기
부채(A)	48,790,851	52,558,877
자본(B)	175,409,467	165,137,069
부채비율(A/B)	27.82%	31.83%

5. 공정가치

(1) 금융상품 종류별 공정가치

보고기간종료일 현재 연결실체가 보유하고 있는 금융상품의 종류별 장부금액 및 공정가치는 다음과 같습니다.

(단위 : 천원)

구분	제 12(당) 기		제 11(전) 기	
	장부금액	공정가치	장부금액	공정가치
금융자산				
- 현금및현금성자산(*1)	65,500,000	-	93,299,217	-
- 단기금융상품(*1)	38,627,964	-	7,524,667	-
- 매출채권및기타채권(*1)	10,844,378	-	21,673,098	-
- 기타유동금융자산(*1)	944,591	-	3,502,300	-
- 기타비유동금융자산(*1)	7,597,106	-	725,767	-
합 계	123,514,039	-	126,725,049	-
금융부채				
- 매입채무및기타채무(*1)	7,815,960	-	7,251,183	-
- 단기차입금(*1)	672,039	-	3,032,605	-
- 유동성장기차입금(*1)	102,982	-	94,353	-
- 유동성리스부채(*1)	1,864,876	-	4,013,981	-
- 비유동성리스부채(*1)	1,922,619	-	-	-
- 전환사채(*1)	30,962,579	-	28,760,128	-
- 장기차입금(*1)	60,570	-	149,902	-
합 계	43,401,625	-	43,302,152	-

(*1) 현금및현금성자산 및 매출채권, 미지급금 등 장부금액이 공정가치의 합리적인 근사치인 금액은 공정가치 공시에서 제외했습니다.

(2) 금융상품 공정가치 서열 체계

공정가치로 측정되거나 공정가치가 공시되는 항목은 공정가치 서열 체계에 따라 구분하며, 정의된 수준들은 다음과 같습니다.

구분	투입변수의 유의성
수준 1	동일한 자산이나 부채에 대한 활성시장의 공시가격
수준 2	직접적으로 또는 간접적으로 관측가능한 자산이나 부채에 대한 투입변수
수준 3	관측가능한 시장자료에 기초하지 않은 자산이나 부채에 대한 투입변수

당기말 및 전기말 현재 공정가치 서열 체계에 따라 구분한 수준별 공정가치 측정치는 없습니다.

(3) 전기 중 수준 3 공정가치의 변동내역은 다음과 같습니다.

(단위 : 천원)

구분	제 11(전) 기	
	금융자산	금융부채
	당기손익-공정가치금융자산	조건부대가
기초금액	5,300,000	20,440,770
처분 또는 상환	(5,200,000)	(22,095,000)
당기손익인식액	(100,000)	1,654,230
기말금액	-	-

6. 범주별 금융상품

(1) 금융상품 범주별 장부금액

가. 보고기간종료일 현재 범주별 금융자산의 세부 내역은 다음과 같습니다.

(단위 : 천원)

구분	제 12(당) 기			제 11(전) 기		
	상각후원가 측정	당기손익- 공정가치측정	합계	상각후원가 측정	당기손익- 공정가치측정	합계
유동자산:						
현금및현금성자산	65,500,000	-	65,500,000	93,299,217	-	93,299,217
단기금융상품	38,627,964	-	38,627,964	7,524,667	-	7,524,667
매출채권및기타채권	10,844,378	-	10,844,378	21,673,098	-	21,673,098
기타유동금융자산	944,591	-	944,591	3,502,300	-	3,502,300
소 계	115,916,933	-	115,916,933	125,999,282	-	125,999,282
비유동자산:						
기타비유동금융자산	7,597,106	-	7,597,106	725,767	-	725,767
소 계	7,597,106	-	7,597,106	725,767	-	725,767
합 계	123,514,039	-	123,514,039	126,725,049	-	126,725,049

나. 보고기간종료일 현재 연결실체가 보유하고 있는 범주별 금융부채의 세부 내역은 다음과 같습니다.

(단위 : 천원)

구분	제 12(당) 기		제 11(전) 기	
	당기손익- 공정가치측정	상각후원가 측정	당기손익- 공정가치측정	상각후원가 측정
유동부채:				
매입채무및기타채무	-	7,815,960	-	7,251,183
단기차입금	-	672,039	-	3,032,605
유동성장기차입금	-	102,982	-	94,353
리스부채	-	1,864,876	-	1,700,493
전환사채	-	30,962,579	-	28,760,128
소 계	-	41,418,436	-	40,838,762
비유동부채:				
리스부채	-	1,922,619	-	2,313,488
장기차입금	-	60,570	-	149,902
소 계	-	1,983,189	-	2,463,390
합 계	-	43,401,625	-	43,302,152

(2) 금융상품 범주별 순손익

당기와 전기 중 금융상품 범주별 순손익의 내역은 다음과 같습니다.

(단위 : 천원)

구 분	제 12(당) 기	제 11(전) 기
상각후원가측정금융자산		
- 이자수익	491,847	165,497
- 외화환산손익	(487,082)	(195,730)
- 외환차손익	113,207	155,806
소 계	117,972	125,573
당기손익-공정가치측정금융자산		
- 당기손익-공정가치측정금융자산평가손익	17,959	-
- 당기손익-공정가치측정금융자산처분손익	2,493	(154,951)
소 계	20,452	(154,951)
당기손익-공정가치측정금융부채		
- 당기손익-공정가치측정금융부채평가손실	-	(1,654,230)
소 계	-	(1,654,230)
상각후원가로 측정하는 기타금융부채		
- 이자비용	(2,474,430)	(2,523,359)
소 계	(2,474,430)	(2,523,359)

7. 단기금융상품

(1) 보고기간종료일 현재 연결실체가 보유하고 있는 단기금융상품의 구성내역은 다음과 같습니다.

(단위 : 천원)

구 분	제 12(당) 기	제 11(전) 기
정기예금 등	38,627,964	7,524,667

(2) 보고기간종료일 현재 사용이 제한된 금융자산의 내역은 없습니다.

8. 매출채권및기타채권

(1) 보고기간종료일 현재 실체가 보유하고 있는 매출채권및기타채권의 내역은 다음과 같습니다.

(단위 : 천원)

구 분	제 12(당) 기	제 11(전) 기
매출채권	9,900,104	10,975,253
대손충당금	(177,140)	(177,140)
소 계	9,722,964	10,798,113
미수금	1,152,372	10,905,943
대손충당금	(30,958)	(30,958)
소 계	1,121,414	10,874,985
합 계	10,844,378	21,673,098

(2) 보고기간종료일 현재 연결실체가 보유하고 있는 매출채권 및 기타채권의 연령분석 내역은 다음과 같습니다.

(단위 : 천원)

구 분	제 12(당) 기	제 11(전) 기
연체되지 않은 채권	10,665,102	21,203,206
연체되었으나 손상되지 않은 채권		
3개월 이하	165,540	469,832
3개월 초과 6개월 이하	3,967	60
6개월 초과	9,769	-
소 계	179,276	469,892
손상된 채권	208,099	208,098
합 계	11,052,477	21,881,196

(3) 당기 및 전기 중 대손충당금의 변동내역은 다음과 같습니다.

(단위 : 천원)

구 분	제 12(당) 기	제 11(전) 기
기초	208,098	177,140
손상	-	30,958
기말	208,098	208,098

9. 기타금융자산

보고기간종료일 현재 연결실체가 보유하고 있는 기타금융자산의 내역은 다음과 같습니다.

(단위 : 천원)

구 분	제 12(당) 기	제 11(전) 기
유동자산:		
단기대여금	1,308,091	3,866,583
대손충당금	(367,000)	(367,000)
미수수익	59,866	59,083
대손충당금	(56,366)	(56,366)
소 계	944,591	3,502,300
비유동자산:		
임차보증금	721,496	290,862
기타보증금	103,459	103,559
기타의대손충당금	(14,654)	(14,654)
장기대여금	5,672,218	346,000
기타	1,114,587	-
소 계	7,597,106	725,767
합 계	8,541,697	4,228,067

(2) 당기 및 전기 중 대손충당금의 변동내역은 다음과 같습니다.

(단위 : 천원)

구 분	제 12(당) 기	제 11(전) 기
기초	438,020	583,423
손상	-	26,875
제각	-	(172,278)
기말	438,020	438,020

10. 기타자산

보고기간종료일 현재 연결실체가 보유하고 있는 기타자산의 내역은 다음과 같습니다.

(단위 : 천원)

구 분	제 12(당) 기	제 11(전) 기
유동자산:		
선급금	393,056	450,115
선급비용	1,726,423	552,658
소 계	2,119,479	1,002,773
비유동자산:		
장기선급비용	1,279,963	-
소 계	1,279,963	-
합 계	3,399,443	1,002,773

11. 유형자산

(1) 보고기간종료일 현재 연결실체가 보유하고 있는 유형자산의 내역은 다음과 같습니다.

(단위 : 천원)

구 분	제 12(당) 기			제 11(전) 기		
	원가	상각누계액	장부금액	원가	상각누계액	장부금액
비품	3,145,165	(2,076,455)	1,068,710	2,838,541	(1,684,428)	1,154,113
차량운반구	74,503	(74,501)	2	74,503	(70,623)	3,880
합 계	3,219,668	(2,150,956)	1,068,712	2,913,044	(1,755,051)	1,157,993

(2) 당기와 전기 중 유형자산의 변동내역은 다음과 같습니다.

가. 제 12(당) 기

(단위 : 천원)

구 분	기초금액	취득	처분	상각	환율변동효과	연결범위변동	기말금액
비품	1,154,114	543,531	(12,017)	(751,561)	116,987	17,656	1,068,710
차량운반구	3,880	-	-	(3,878)	-	-	2
합 계	1,157,994	543,531	(12,017)	(755,439)	116,987	17,656	1,068,712

나. 제 11(전) 기

(단위 : 천원)

구 분	기초금액	취득	처분	상각	환율변동효과	기말금액
비품	1,181,689	496,493	(20,812)	(497,929)	(5,327)	1,154,114
차량운반구	10,528	-	-	(6,648)	-	3,880
합 계	1,192,217	496,493	(20,812)	(504,577)	(5,327)	1,157,994

(3) 감가상각비는 전액 판매비와관리비에 포함되어 있습니다.

12. 사용권자산 및 리스

(1) 보고기간종료일 현재 연결실체가 보유하고 있는 사용권자산의 내역은 다음과 같습니다.

(단위 : 천원)

구 분	제 12(당) 기			제 11(전) 기		
	원가	상각누계액	장부금액	원가	상각누계액	장부금액
부동산	6,898,764	(2,853,933)	4,044,831	7,385,032	(3,254,380)	4,130,652
기타	46,708	(19,824)	26,884	12,210	(11,974)	236
합 계	6,945,472	(2,873,757)	4,071,715	7,397,242	(3,266,354)	4,130,888

(2) 당기 중 사용권자산의 변동내역은 다음과 같습니다.

가. 제 12(당) 기

(단위 : 천원)

구 분	기초금액	증가	감소	상각	환율변동효과	기말금액
부동산	4,130,652	3,917,007	(2,291,092)	(2,149,235)	437,499	4,044,831
기타	236	32,418	-	(6,636)	866	26,884
합 계	4,130,888	3,949,425	(2,291,092)	(2,155,871)	438,365	4,071,715

나. 제 11(전) 기

(단위 : 천원)

구 분	기초금액	증가	감소	상각	환율변동효과	기말금액
부동산	5,082,164	783,774	-	(1,734,208)	(1,078)	4,130,652
차량운반구	6,469	-	(3,594)	(2,875)	-	-
기타	6,355	-	-	(6,248)	129	236
합 계	5,094,988	783,774	(3,594)	(1,743,331)	(949)	4,130,888

(3) 당기말 및 전기 현재 리스부채의 내역은 다음과 같습니다.

(단위 : 천원)

구 분	제 12(당) 기	제 11(전) 기
1년 이내	1,864,876	1,700,493
1년 초과 5년 이내	1,922,619	2,313,488
합 계	3,787,495	4,013,981

(4) 보고기간종료일 현재 손익계산서에 인식된 내역은 다음과 같습니다.

(단위 : 천원)

구 분	제 12(당) 기	제 11(전) 기
사용권자산의 감가상각비		
부동산	2,149,235	1,734,208
차량운반구	-	2,875
기타	6,636	6,248
합 계	2,155,871	1,743,331
리스부채에 대한 이자비용(금융원가에 포함)	192,817	306,230
단기리스료(영업비용에 포함)	618	24,750
단기리스가 아닌 소액자산 리스료(영업비용에 포함)	1,826	3,114

당기 및 전기 중 리스의 총 현금유출은 각각 2,386,857천원 및 1,960,610천원입니다.

13. 무형자산

(1) 보고기간종료일 현재 연결실체가 보유하고 있는 무형자산의 내역은 다음과 같습니다.

(단위 : 천원)

구 분	제 12(당) 기			제 11(전) 기		
	원가	상각누계액	장부금액	원가	상각누계액	장부금액
영업권	76,060,924	-	76,060,924	69,263,046	-	69,263,046
지적재산권	5,677,457	(2,457,867)	3,219,590	5,647,253	(1,795,566)	3,851,687
소프트웨어	150,245	(95,515)	54,730	139,025	(84,448)	54,577
기타무형자산	17,816,826	(8,355,729)	9,461,097	16,963,128	(6,660,023)	10,303,105
합계	99,705,452	(10,909,111)	88,796,341	92,012,452	(8,540,037)	83,472,415

(2) 당기와 전기의 연결실체 보유 무형자산의 변동내역은 다음과 같습니다.

가. 제 12(당) 기

(단위 : 천원)

구 분	기초금액	취득	상각	환율변동효과	연결범위변동	기말금액
영업권	69,263,046	-	-	23,021	6,774,857	76,060,924
지적재산권	3,851,687	12,003	(648,913)	4,813	-	3,219,590
소프트웨어	54,577	8,700	(15,705)	19	7,139	54,730
기타무형자산	10,303,105	-	(1,697,908)	2,900	853,000	9,461,097
합 계	83,472,415	20,703	(2,362,526)	30,753	7,634,996	88,796,341

나. 제 11(전) 기

(단위 : 천원)

구 분	기초금액	취득	상각	기타(*)	기말금액
영업권	71,666,794	-	-	(2,403,748)	69,263,046
지적재산권	4,507,960	-	(652,790)	(3,483)	3,851,687
소프트웨어	16,217	50,489	(12,129)	-	54,577
기타무형자산	12,001,013	-	(1,697,908)	-	10,303,105
합 계	88,191,984	50,489	(2,362,827)	(2,407,231)	83,472,415

(*) 영업권 손상차손과 환율변동효과로 구성되어 있습니다

(3) 무형자산상각비는 전액 판매비와관리비에 포함되어 있습니다.

(4) 연결실체는 매년 영업권에 대한 손상검사를 수행하고 있습니다. 손상검사를 위한 평가방법은 아래와 같습니다.

구 분	평가방법	영구성장율	할인율
ME2ZEN Limited.	활성시장의 공시가격	-	-
Memoriki Holdings Ltd.	현금흐름할인법	1.00%	14.49%
(주)아이두마케팅	현금흐름할인법	-	18.33%
(주)미툰앤노벨	현금흐름할인법	1.00%	14.36%

14. 관계기업투자

(1) 보고기간종료일 현재 연결실체의 관계기업투자의 내역은 다음과 같습니다.

(단위 : 천원)

구 분	국가	제 12(당) 기			제 11(전) 기		
		지분율	취득가액	장부금액	지분율	취득가액	장부금액
(주)레이월드(*1)	대한민국	39.53%	300,000	-	39.53%	300,000	-
(주)메카랩스(*1)	대한민국	32.35%	1,317,360	-	32.35%	1,317,360	-
(주)오아시스브이알(*1)	대한민국	30.51%	1,683,847	-	30.51%	1,683,847	-
합 계			3,301,207	-		3,301,207	-

(*1) 전기 이전에 장부가액 전액을 손상차손으로 인식하였습니다.

(2) 당기와 전기 중 관계기업투자주식의 변동내역은 없습니다.

(3) 주요 관계기업의 요약 재무정보는 아래와 같습니다.

가. 제 12(당) 기

(단위 : 천원)

기업명	자산	부채	매출액	당기순손익
(주)오아시스브이알	1,788,959	2,211,513	-	(19,801)

나. 제 11(전) 기

(단위 : 천원)

기업명	자산	부채	매출액	당기순손익
(주)오아시스브이알	1,794,993	2,197,746	39,727	(244,781)

(4) 당기말 현재 관계기업의 재무정보금액을 관계기업에 대한 지분의 장부금액으로 조정한 내역은 다음과 같습니다.

(단위 : 천원)

기업명	기말순자산 (a)	연결실체지분율 (b)	순자산 지분금액 (a * b)	미반영손실누계	장부금액
(주)오아시스브이알	(422,554)	30.51%	(128,905)	128,905	-
합계					-

(*) 장부금액이 회수가능액을 초과하여 전액 손상차손 인식하였으며, 미반영 지분법 손실은 128,905천원입니다.

15. 매입채무및기타채무

보고기간종료일 현재 연결실체가 보유하고 있는 기타금융부채의 내역은 다음과 같습니다.

(단위 : 천원)

구 분	제 12(당) 기	제 11(전) 기
미지급금	3,679,167	3,542,074
미지급비용	4,136,793	3,709,109
합 계	7,815,960	7,251,183

16. 차입금 및 사채

(1) 보고기간종료일 현재 연결실체의 차입금 및 전환사채의 내역은 다음과 같습니다.

(단위 : 천원)

구 분	제 12(당) 기	제 11(전) 기
유동:		
단기차입금	672,039	3,032,605
유동성장기차입금	102,982	94,353
전환사채	30,962,579	28,760,128
소 계	31,737,600	31,887,086
비유동:		
장기차입금	60,570	149,902
합 계	31,798,170	32,036,988

(2) 보고기간종료일 현재 연결실체의 단기차입금의 세부내역은 다음과 같습니다.

(단위 : 천원)

차입처	만기일	연이자율(%)	제 12(당) 기	제 11(전) 기
KDB산업은행	2021.04.17	4.06	-	2,500,000
주임종차입금	-	4.60	70,000	32,605
(주)스포라이브	-	18.00	-	500,000
우리은행(*1)	2022.04.29	3.23	501,699	-
하나은행(*1)	2022.11.18	0.99	100,340	-
합 계			672,039	3,032,605

(*1) 연결실체의 차입금과 관련하여 기술보증기금으로부터 지급보증을 제공받고 있습니다.(주석30참고)

(3) 보고기간 종료일 현재 연결실체의 장기차입금(유동성장기차입금 포함)의 세부내역은 다음과 같습니다.

(단위 : 천원)

차입처	만기일	연이자율(%)	제 12(당) 기	제 11(전) 기
하나은행	2022.8.21	3.30	22,222	55,555
중소기업진흥공단	2023.9.18	1.64	141,330	188,700
유동성대체			(102,982)	(94,353)
합 계			60,570	149,902

(4) 보고기간종료일 현재 전환사채의 내역은 다음과 같습니다.

(단위 : 천원)

종 류	발행일	만기일	연이자율(%)	제 12(당)기	제 11(전) 기
(주)미투온 제1회 무보증 사모 전환사 채	2017-11-29	2022-11-29	2.00	30,000,000	30,000,000
합 계				30,000,000	30,000,000
상환할증금				3,122,424	3,122,424
전환권조정				(2,159,845)	(4,362,296)
소 계				30,962,579	28,760,128

(5) 전환사채의 주요 내역은 다음과 같습니다.

가. (주)미투온 제1회 무보증 사모 전환사채

구분	제1회
발행회사	(주)미투온
권면총액	30,000,000,000원
표면이자율	0.0%
만기보장수익률	2.0%
전환청구기간	2018-11-29 ~ 2022-11-28
전환가액(주1)	6,844원
전환가능주식수	4,383,401주
전환가액의 조정	매 3개월 단위
원금조기상환청구기간(주2)	2019년 11월 29일부터
분류(주2)	유동

(주1) 전환사채의 전환가액은 유상증자, 무상증자, 주식배당, 준비금의 자본전입, 합병, 자본의 감소 등의 사유 및 보통주의 시가하락에 따라 조정됩니다.

(주2) 상기 전환사채는 사채발행일로부터 2년이 경과되는 날부터 만기전까지 당사에 대하여 사채의 조기상환을 청구 할 수 있습니다.

(6) 연결실체는 행사가격 인하조건이 내재된 전환사채에 대해서는 금융감독원의 질의회신(회제이-00094)에 따라 발행시점의 전환권대가를 자본으로 분류하고, 최초인식시점 이후의 공정가액 변동은 회계처리하지 아니하였습니다. 만일 동 질의회신의 내용에 대하여 한국채택국제회계기준 유권해석이 변경될 경우 전환권대와 관련된 회계처리가 변경될 수 있습니다.

17. 기타부채

(1) 보고기간종료일 현재 연결실체의 기타부채 내역은 다음과 같습니다.

(단위 : 천원)

구 분	제 12(당) 기	제 11(전) 기
기타유동부채 :		
예수금	1,205,390	3,181,198
부가세예수금	93,418	70,740
선수수익(*)	973,893	558,820
선수금	223,218	1,402
소 계	2,495,919	3,812,160
기타비유동부채 :		
복구충당부채	-	217,941
소 계	-	217,941
합 계	2,495,919	4,030,101

(*) 연결실체는 이연수익을 계약부채로 인식하고 있습니다.

18. 자본금 및 자본잉여금

(1) 보고기간종료일 현재 자본금의 내역은 다음과 같습니다.

구 분	제 12(당) 기	제 11(전) 기
발행할 주식의 총수	100,000,000주	100,000,000주
1주당 액면금액	500원	500원
발행한 주식의 수	31,257,770주	31,257,770주
자본금	15,628,885,000원	15,628,885,000원

(2) 당기와 전기 중 자본잉여금의 변동내역은 다음과 같습니다.

(단위 : 천원)

구 분	제 12(당) 기	제 11(전) 기
기초	46,583,225	28,856,333
종속기업의 유상증자	-	17,726,892
주식선택권	871,112	-
종속기업의 자기주식 취득	(5,048,657)	-
지배력의 변동이 없는 종속기업에 대한 소유지분의 변동	(10,570,617)	-
기말	31,835,063	46,583,225

19. 기타자본항목

(1) 보고기간종료일 현재 연결실체의 기타자본항목의 구성내역은 다음과 같습니다.

(단위 : 천원)

구 분	제 12(당) 기	제 11(전) 기
주식선택권	348,764	663,032
공동기업및관계기업의 기타포괄손익에 대한 지분	(9,427)	(9,427)
전환권대가	5,538,323	5,538,323
해외사업환산손익	1,533,507	(2,690,234)
기타자본조정	-	(11,050,437)
합 계	7,411,167	(7,548,743)

(2) 당기와 전기 중 연결실체의 기타자본항목의 변동내역은 다음과 같습니다.

(단위 : 천원)

구 분	제 12(당) 기	제 11(전) 기
기초금액	(7,548,743)	(3,644,590)
주식선택권의 변동	(314,268)	(1,041,834)
해외사업환산손익의 변동	4,223,741	(2,862,319)
지배력의 변동이 없는 종속기업에 대한 소유지분의 변동	11,050,437	-
합 계	7,411,167	(7,548,743)

20. 이익잉여금

(1) 보고기간종료일 현재 연결실체의 이익잉여금의 구성내역은 다음과 같습니다.

(단위 : 천원)

구 분	제 12(당) 기	제 11(전) 기
미처분이익잉여금	47,082,665	39,954,460

(2) 당기와 전기 중 연결실체의 이익잉여금의 변동내역은 다음과 같습니다.

(단위 : 천원)

구 분	제 12(당) 기	제 11(전) 기
기초금액	39,954,460	29,543,965
당기순이익	9,159,960	10,410,495
연차배당	(2,031,755)	-
기말금액	47,082,665	39,954,460

21. 주식기준보상

(1) 당사는 연결실체의 임직원들이 당사의 보통주식을 취득할 수 있는 주식선택권을 임직원들에게 부여하였습니다.

부여받은 주식선택권의 주요사항은 다음과 같습니다.

- 1) 주식선택권으로 발행할 주식의 종류: 기명식 보통주식
- 2) 부여방법: 보통주 신주발행교부
- 3) 가득조건 및 행사가능시점

- 행사기간 : 주식선택권 부여 주주총회 결의일로부터 3년 이상 재임해야 하고, 결의일로부터 3년이 경과한 날로부터 4년 이내에 행사할 수 있으며, 주식선택권행사일 현재 재직중이어야 한다. 단, 주식선택권 보유자가 귀책사유 없이 퇴임하거나 퇴직한 경우에는 퇴임 또는 퇴직 후 3개월 이내에 주식선택권을 행사할 수 있다.

- 행사방법 : 주식선택권을 보유한 임직원이 주식선택권을 행사할 경우 계약서 상 기재된 주식수 만큼 기명식 보통주식을 발행한다.

(2) 당기와 전기 중 주식선택권의 수량과 가중평균행사가가격의 변동은 다음과 같습니다.

구 분	주식선택권 수량(단위: 주)		가중평균행사가가격(단위: 원)	
	제 12(당) 기	제 11(전) 기	제 12(당) 기	제 11(전) 기
기초 잔여주	359,000	540,000	8,711	8,715
부여	-	-	-	-
행사	-	-	-	-
소멸	(92,000)	(181,000)	8,717	8,724
기말 잔여주	267,000	359,000	8,708	8,711

(3) 보고기간종료일 현재 유효한 주식선택권의 만기와 행사가격은 아래와 같습니다.

부여차수	만기	주당행사가격 (단위: 원)	주식수 (단위: 주)	
			제 12(당) 기	제 11(전) 기
6차	2024년 3월 30일	8,760	152,000	211,000
7차	2025년 3월 29일	8,640	115,000	148,000
합 계			267,000	359,000

(4) 당기와 전기 중 부여된 주식선택권의 보상원가는 이항옵션 가격결정모형을 이용한 공정가액접근법을 적용하여 산정하였으며, 보상원가를 산정하기 위한 제반 가정 및 변수는 다음과 같습니다.

구 분	6차	7차
부여일	2017년 03월 31일	2018년 03월 30일
무위험이자율	2.09%	2.55%
기대행사기간	7년	7년
주당옵션가치(*)	912원/주	2,345.58원/주

(5) 종속기업인 ME2ZEN Limited.이 발행한 주식선택권과 관련한 제반 가정 및 변수는 다음과 같습니다.

(단위 : USD)

구 분	1차	1차(조건변경)	2차	3차	4차
부여일	2017년 11월 29일	2017년 11월 29일	2018년 7월 13일	2019년 3월 8일	2021년 3월 26일
조건변경일	-	2020년 3월 26일	-	-	-
무위험수익률	2.199%	0.691%	2.866%	2.866%	1.572%
기대만기	5년	상장일 + 5년	5년	5년	5년
주당옵션가치(*)	2.7581	6.6406	4.08~4.159	11.05	4.70
주가변동성	32.5%	36.81%	34.3%	34.3%	36.1%

(*) 전전기 중 종속기업의 주식분할(1:100)로 인한 효과가 반영되어 발행시점의 주당 옵션가치에서 변동되었습니다.

(6) 당기와 전기 중 비용으로 인식한 주식기준보상은 각각 410,938천원과 1,534,708천원이며, 전액 주식결제형 주식기준보상과 관련한 비용입니다.

22. 판매비와관리비

당기와 전기 중 연결실체가 인식한 판매비와관리비의 내역은 다음과 같습니다.

(단위 : 천원)

구 분	제 12(당) 기	제 11(전) 기
급여	6,926,580	6,664,317
퇴직급여	124,636	136,528
복리후생비	1,433,996	1,865,375
여비교통비	443,937	314,148
통신비	36,814	39,622
수도광열비	49,300	35,037
세금과공과	18,092	15,677
감가상각비	2,911,310	2,247,909
지급임차료	13,531	27,228
수선비	53,940	50,081
보험료	65,679	49,310
차량유지비	2,685	8,286
운반비	247,349	384,141
소모품비	10,519	9,768
지급수수료	2,216,975	3,061,744
광고선전비	20,986,350	29,230,168
무형자산상각비	2,362,526	2,362,827
접대비	71,649	122,013
주식보상비용	405,224	1,531,386
기타	616,295	733,425
합 계	38,997,387	48,888,990

23. 비용의 성격별 분류

당기와 전기 중 발생한 매출원가와 판매비와관리비의 성격별 분류는 다음과 같습니다.

(단위 : 천원)

구 분	제 12(당) 기	제 11(전) 기
종업원급여	18,226,049	15,700,927
퇴직급여	266,103	306,202
복리후생비	1,699,683	1,979,320
경상연구개발비	727,147	713,462
지급수수료	24,492,991	29,353,912
지급임차료	329,192	242,116
외주용역비	86,718	-
소모품비	12,110	43,715
감가상각비	2,911,310	2,247,909
광고제작비	1,187,386	738,059
광고선전비	20,998,625	29,230,168
무형자산상각비	2,362,526	2,362,827
접대비	71,649	122,013
여비교통비	483,186	351,243
주식보상비용	410,938	1,534,708
기타비용	953,733	1,184,960
합 계	75,219,346	86,111,541

24. 기타수익과 기타비용

(1) 당기 및 전기 중 기타수익의 내역은 다음과 같습니다.

(단위 : 천원)

구 분	제 12(당) 기	제 11(전) 기
종속기업투자주식처분이익	-	93,953
잡이익	293,776	103,665
합 계	293,776	197,618

(2) 당기 및 전기 중 기타비용의 내역은 다음과 같습니다.

(단위 : 천원)

구 분	제 12(당) 기	제 11(전) 기
유형자산처분손실	10,394	20,812
무형자산손상차손	-	2,403,748
기타의대손상각비	-	57,832
잡손실	3,253	4,597
합 계	13,647	2,486,989

25. 금융수익과 금융비용

(1) 당기와 전기 중 금융수익의 내역은 다음과 같습니다.

(단위 : 천원)

구 분	제 12(당) 기	제 11(전) 기
이자수익	491,847	165,497
외환차익	180,966	307,570
외화환산이익	203,578	18,360
당기손익-공정가치측정금융자산평가이익	17,959	-
당기손익-공정가치측정금융자산처분이익	2,493	20,100
합 계	896,843	511,527

(2) 당기와 전기 중 금융비용의 내역은 다음과 같습니다.

(단위 : 천원)

구 분	제 12(당) 기	제 11(전) 기
이자비용	2,474,430	2,523,359
외환차손	67,759	151,764
외화환산손실	690,660	214,090
당기손익-공정가치측정금융자산처분손실	-	175,051
당기손익-공정가치측정금융부채평가손실	-	1,654,230
합 계	3,232,849	4,718,494

26. 법인세비용(수익)

(1) 당기 및 전기 중 법인세비용의 내역은 다음과 같습니다.

(단위 : 천원)

구 분	제 12(당) 기	제 11(전) 기
당기법인세부담액	6,952,218	8,268,072
일시적차이로 인한 이연법인세 변동액	(613,286)	(919,919)
이월세액공제로 인한 이연법인세 변동액	-	568,716
과거기간 법인세와 관련되어 인식한 당기 조정액	596,083	125,604
환율변동효과	(356,472)	630,660
법인세비용	6,578,543	8,673,133

(2) 당기 및 전기의 법인세비용차감전순이익에 적용세율을 사용하여 계산된 금액과 법인세 비용의 차이는 다음과 같습니다.

(단위 : 천원)

구 분	제 12(당) 기	제 11(전) 기
법인세비용차감전순이익	32,459,011	38,096,974
적용세율에 따른 법인세비용	6,977,475	9,030,689
조정사항	(398,932)	(357,556)
영구적차이의 법인세효과	563,330	106,528
세액공제 및 감면으로 인한 효과	(1,588,924)	(1,916,180)
과거기간 법인세와 관련되어 인식한 당기 조정액	596,083	-
기타	30,579	1,452,096
법인세비용 합계	6,578,543	8,673,133
유효세율(%)	20.27	22.77

(3) 당기 및 전기의 누적일시적차이 및 이연법인세자산(부채)의 증감내역은 다음과 같습니다.

가. 제 12(당) 기

(단위 : 천원)

계정과목	누적일시적차이			이연법인세자산(부채)		
	기초잔액	증감액	기말잔액	기초잔액	증감액	기말잔액
감가상각비	2,958,227	239,310	3,197,537	488,482	39,139	527,621
미수수익	(1,704)	(17)	(1,721)	(375)	(4)	(379)
사채상환할증금	3,122,424	-	3,122,424	686,933	-	686,933
전환권조정	(4,360,412)	2,202,450	(2,157,962)	(959,291)	484,539	(474,752)
관계기업투자주식손상차손	3,301,207	-	3,301,207	726,266	-	726,266
미지급비용(연차)	58,606	(5,811)	52,795	12,893	(1,278)	11,615
당기손익-공정가치측정금융자산	445,561	-	445,561	98,023	-	98,023
대손금 등	517,646	16,699	534,345	113,882	3,674	117,556
식별가능무형자산	(10,420,301)	2,107,477	(8,312,824)	(1,603,438)	231,822	(1,371,616)
지적재산권	(4,022,021)	814,621	(3,207,400)	(618,829)	89,608	(529,221)
기타	(1,497,741)	621,228	(876,513)	(321,846)	(234,214)	(556,060)
소계	(9,898,508)	5,995,957	(3,902,551)	(1,377,300)	613,286	(764,014)
이월세액공제	-	-	-	-	-	-
합계	(9,898,508)	5,995,957	(3,902,551)	(1,377,300)	613,286	(764,014)

나. 제 11(전) 기

(단위 : 천원)

계정과목	누적일시적차이			이연법인세자산(부채)		
	기초잔액	증감액	기말잔액	기초잔액	증감액	기말잔액
감가상각비	3,139,170	(180,943)	2,958,227	518,678	(30,196)	488,482
미수수익	(6,757)	5,053	(1,704)	(1,486)	1,111	(375)
사채상환할증금	3,122,424	-	3,122,424	686,933	-	686,933
전환권조정	(6,406,197)	2,045,785	(4,360,412)	(1,409,363)	450,072	(959,291)
당기손익-공정가치측정금융부채	20,440,770	(20,440,770)	-	4,496,969	(4,496,969)	-
종속기업투자주식	(17,581,540)	17,581,540	-	(3,867,939)	3,867,939	-
관계기업투자주식손상차손	3,301,207	-	3,301,207	726,266	-	726,266
미지급비용(연차)	67,082	(8,476)	58,606	14,758	(1,865)	12,893
당기손익-공정가치측정금융자산	(2,576,475)	3,022,036	445,561	(566,824)	664,847	98,023
대손금 등	625,490	(107,844)	517,646	137,608	(23,726)	113,882
식별가능무형자산	(11,122,793)	702,492	(10,420,301)	(1,835,261)	231,823	(1,603,438)
지적재산권	(4,293,562)	271,541	(4,022,021)	(708,438)	89,609	(618,829)
기타	(2,228,681)	730,940	(1,497,741)	(489,120)	167,274	(321,846)
소계	(13,519,862)	3,621,354	(9,898,508)	(2,297,219)	919,919	(1,377,300)
이월세액공제	568,717	(568,717)	-	568,716	(568,716)	-
합계	(12,951,145)	3,052,637	(9,898,508)	(1,728,503)	351,203	(1,377,300)

이연법인세자산에 대한 미래 실현가능성은 일시적 차이가 실현되는 기간동안 과세소득을 창출할 수 있는 회사의 능력, 전반적인 경제환경과 산업에 대한 전망 등 다양한 요소들을 고려하여 평가합니다. 연결실체는 주기적으로 이러한 사항들을 검토하고 있으며, 당기말과 전기말 현재 일시적 차이에 대하여 실현가능성이 있다고 판단하여 이연법인세자산을 인식하였습니다.

(4) 보고기간종료일 현재 이연법인세자산으로 인식하지 않은 차감할 일시적 차이의 내역은 다음과 같습니다.

(단위 : 천원)

구 분	제 12(당) 기	제 11(전) 기
종속기업투자주식	25,845,363	25,842,112

27. 지배기업 소유주 지분에 귀속되는 주당순이익

(1) 기본주당순이익은 연결실체의 소유주 지분에 귀속되는 보통주당기순이익을 가중 평균유통주식수로 나누어 산정했습니다.

(단위 : 원, 주)

구 분	제 12(당) 기	제 11(전) 기
지배기업소유주지분 보통주연결당기순이익	9,159,960,288	10,410,495,094
가중평균유통주식수	31,257,770	31,257,770
기본연결주당순이익	293	333

(2) 희석주당이익은 모든 희석성 잠재적보통주가 보통주로 전환된다고 가정하여 조정한 가중평균유통보통주식수를 적용하여 산정하고 있습니다.

회사가 보유하고 있는 희석성 잠재적보통주로는 주식선택권 및 전환사채가 있습니다. 희석성 잠재적보통주의 산출에 있어 희석 효과가 있는 경우 회사의 주식선택권 및 전환사채는 행사된 것으로 보았습니다. 당기 및 전기에는 잠재적 보통주의 희석효과가 없으므로 기본주당이익과 희석주당이익이 동일합니다.

28. 영업으로부터 창출된 현금

(1) 당기와 전기 중 영업으로부터 창출된 현금흐름은 다음과 같습니다.

(단위 : 천원)

구 분	제 12(당) 기	제 11(전) 기
조정 항목		
이자수익	(491,847)	(165,497)
이자비용	2,474,430	2,523,359
외화환산이익	(203,578)	(18,360)
외화환산손실	690,660	214,090
법인세비용	6,578,543	8,673,133
감가상각비	2,911,310	2,247,909
무형자산상각비	2,362,526	2,362,827
당기손익-공정가치측정금융자산평가이익	(17,959)	-
당기손익-공정가치측정금융자산처분이익	(2,493)	(20,100)
당기손익-공정가치측정금융자산처분손실	-	175,051
당기손익-공정가치측정금융부채평가손실	-	1,654,230
종속기업투자주식처분이익	-	(93,953)
유형자산처분손실	10,394	20,812
무형자산손상차손	-	2,403,748
주식보상비용	410,938	1,534,708
기타의대손상각비	-	57,832
기타 현금의 유입 없는 수익	(127,487)	(615)
기타 현금의 유입 없는 비용	(9,452)	-
소 계	14,585,985	21,569,174
순운전자본의 변동		
매출채권의 감소(증가)	2,206,239	(919,540)
미수금의 감소(증가)	2,331,012	(2,586,950)
선급금의 증가	(399,414)	(21,695)
선급비용의 감소(증가)	(633,578)	349,509
부가세대급금의 증가	-	(964)
매입채무의 증가	645,197	182,454
미지급금의 증가(감소)	(1,322,642)	968,196
미지급비용의 증가(감소)	28,965	(4,292)
예수금의 증가(감소)	(2,223,936)	2,943,668
선수금의 증가	219,886	5,615
선수수익의 증가(감소)	33,601	(16,489)
부가세예수금의 증가	11,033	17,378
기타 영업활동으로 인한 자산부채의 변동	141,036	10,080
소 계	1,037,399	926,970

(2) 현금의 유입, 유출이 없는 거래 중 중요한 사항은 다음과 같습니다.

(단위 : 천원)

구 분	제 12(당) 기	제 11(전) 기
장기차입금의 유동성대체	102,982	94,353
사용권자산의 증가	3,949,425	783,774
종속회사 주식선택권 행사에 따른 미수금	8,179,272	(8,007,167)

(3) 당기 중 재무활동현금흐름에서 생기는 부채의 조정내역은 다음과 같습니다.

(단위 : 천원)

구 분	기초	재무현금흐름	비현금흐름				기말
			상각	평가손실	환율변동	대체	
단기차입금	3,032,605	(2,662,708)	-	-	-	302,142	672,039
전환사채	28,760,128	-	2,202,451	-	-	-	30,962,579
장기차입금	244,256	(80,704)	-	-	-	-	163,552
리스부채	4,013,981	(2,384,413)	192,817	-	338,340	1,626,770	3,787,495

29. 영업부문 정보

(1) 연결실체는 소프트웨어의 개발 및 유통과 광고대행 2개의 영업부문으로 구성되어 있으며, 영업부문의 최고영업의사결정자에게 보고되는 내부 보고자료와 동일한 방법으로 보고되고 있습니다. 최고 영업의사결정자는 영업부문에 배부될 자원과 영업부문의 성과를 평가하는데 책임이 있으며, 전략적 의사결정을 수행하는 이사회를 최고 의사결정자로 보고 있습니다.

(2) 고객과의 계약에서 생기는 수익의 구분은 다음과 같습니다.

(단위 : 천원)

지 역	제 12(당) 기	제 11(전) 기
외부고객으로부터의 수익	109,734,234	130,074,854
수익인식 시점		
한 시점에 인식	109,523,875	130,074,854
기간에 걸쳐 인식	210,359	-

(3) 연결실체의 당기와 전기의 보고부문에 대한 정보는 다음과 같습니다.

가. 제 12(당) 기

(단위 : 천원)

지역	소프트웨어 개발/유통	광고대행	내부거래	합계
매출액	116,196,580	1,560,451	(8,022,797)	109,734,234
부문간매출	(8,010,522)	(12,275)	8,022,797	-
외부고객으로부터의 매출	108,186,058	1,548,176	-	109,734,234
감가상각비	2,900,175	11,135	-	2,911,310
무형자산상각비	2,346,782	15,744	-	2,362,526
영업이익	34,503,474	11,414	-	34,514,888

나. 제 11(전) 기

(단위 : 천원)

지역	소프트웨어 개발/유통	광고대행	내부거래	합계
매출액	139,555,882	734,297	(9,585,325)	130,704,854
부문간매출	(9,585,325)	-	9,585,325	-
외부고객으로부터의 매출	129,970,557	734,297	-	130,704,854
감가상각비	2,233,817	14,092	-	2,247,909
무형자산상각비	2,352,683	10,144	-	2,362,827
영업이익	45,294,935	(701,621)	-	44,593,314

(4) 당기 및 전기 중 지역별 영업현황(소재지 기준)은 다음과 같습니다.

가. 제 12(당) 기

(단위 : 천원)

지역	국내	홍콩	합계
순매출액	15,312,990	94,421,244	109,734,234
유형자산	120,636	948,076	1,068,712
사용권자산	599,032	3,472,683	4,071,715
무형자산	77,915,936	10,880,405	88,796,341
기타비유동자산	-	1,279,963	1,279,963

나. 제 11(전) 기

(단위 : 천원)

지역	국내	홍콩	합계
순매출액	17,814,503	112,890,351	130,704,854
유형자산	172,001	985,993	1,157,994
무형자산	79,620,728	3,851,687	83,472,415
기타비유동자산	725,767	-	725,767

(5) 당기 및 전기 중 연결실체 매출액의 10% 이상을 차지하는 외부 고객과 관련된 정보는 다음과 같습니다.

(단위 : 천원)

지역	제 12(당) 기	제 11(전) 기
고객1	18,038,070	19,570,120
고객2	1,128,897	15,377,158

30. 우발상황과 약정사항

- (1) 보고기간종료일 현재 연결실체는 차입금과 관련하여 서울신용보증재단으로부터 19백만원의 지급보증을 제공받고 있습니다.
- (2) 보고기간종료일 현재 연결실체는 계약이행보증 등과 관련하여 서울보증보험(주)으로부터 380백만원의 지급보증을 제공받고 있습니다.
- (3) 연결실체는 보고기간종료일 현재 온라인 게임과 관련하여 (주)다우기술, (주)케이 지이니스 등과 게임 결제 대행에 대한 계약을 체결하였으며, 매출액의 일정 비율을 수수료로 지급하고 있습니다.
- (4) 연결실체는 보고기간종료일 현재 모바일 게임과 관련하여 오픈마켓 운영자인 Google, Apple, Facebook 등과 온라인 게임 유통 및 결제에 대하여 표준약관상 약정을 체결하고 매출액의 일정 비율을 수수료로 지급하고 있습니다.
- (5) 연결실체는 게임산업 진흥에 관한 법률에 근거하여 소셜카지노게임 서비스를 제공을 주된 영업으로 하고, 정보통신망 이용촉진 및 정보보호 등에 관한 법률 제2조 제1항 제1호의 정보통신망을 통하여 베팅이나 배당의 내용을 모사한 카드게임 등의 게임물을 제공하고 있습니다. 이에 따라 당사는 일반 게임을 제공하는 회사 대비 엄격한 법규의 적용을 받고 있습니다. 이와 관련하여 당사는 관련 법규 준수여부를 지속적으로 모니터링하고 있으며, 문제 발견시 적절한 조치를 취할 수 있도록 상시 내부감시 시스템을 운영하고 있습니다.
- (6) 연결실체는 우리은행 및 하나은행 차입금과 관련하여 기술신용보증기금으로부터 각각 475백만원 및 90백만원의 지급보증을 제공받고 있습니다.

31. 특수관계자 거래

(1) 보고기간종료일 현재 연결실체의 특수관계자 현황은 다음과 같습니다.

구 분	주요 회사의 내역
관계기업	(주)레이월드 (주)메카랩스 (주)오아시스브이알

(2) 당기와 전기 중 연결실체와 특수관계자간의 중요한 수익 거래 및 비용 거래 내역은 다음과 같습니다.

가. 제 12(당) 기

(단위 : 천원)

특수관계자명		매출	기타수익	매입	기타비용
임직원	임직원	-	93,581	-	-

나. 제 11(전) 기

(단위 : 천원)

특수관계자명		매출	기타수익	매입	기타비용
임직원	임직원	-	41,429	-	-

(3) 보고기간종료일 현재 연결실체의 특수관계자에 대한 채권 및 채무의 잔액은 다음과 같습니다.

가. 제 12(당) 기

(단위 : 천원)

특수관계자명		채권			채무
		대여금	기타채권	채권 계	차입금
관계기업	(주)오아시스브이알(*)	355,000	56,146	411,146	-
임직원	임직원	6,561,617	1,114,587	7,676,204	70,000
합계		6,916,617	1,170,733	8,087,350	70,000

(*) (주)오아시스브이알에 대한 대여금 및 기타채권에 대하여 100% 대손충당금을 인식하고 있습니다.

나. 제 11(전) 기

(단위 : 천원)

특수관계자명		채권			채무
		대여금	기타채권	채권 계	차입금
관계기업	(주)오아시스브이알(*)	355,000	56,146	411,146	-
임직원	임직원	1,465,022	-	1,465,022	32,605
합계		1,820,022	56,146	1,876,168	32,605

(*) (주)오아시스브이알에 대한 대여금 및 기타채권에 대하여 100% 대손충당금을 인식하고 있습니다.

(4) 당기 중 연결실체와 특수관계자간의 중요한 자금 거래 내역은 다음과 같습니다.

(단위 : 천원)

특수관계자명	계정과목	기초	증가	감소	기타(*1)	기말
관계기업						
(주)오아시스브이알	단기대여금	355,000	-	-	-	355,000
임직원	주임종대여금 등	1,465,022	10,445,970	(3,736,160)	(498,628)	7,676,204
	차입금	32,605	142,200	(104,805)	-	70,000
합 계		1,852,627	10,588,170	(3,840,965)	(498,628)	8,101,204

(*1) 현재가치할인차금으로 인한 효과와 환율변동으로 인한 효과 등으로 구성되었습니다.

(5) 당기와 전기 중 연결실체는 회사 활동의 계획, 운영 및 통제에 대해 중요한 권한과 책임을 가진 회사의 임원을 주요 경영진으로 판단하고 있습니다. 주요경영진에 대한 보상 내역은 다음과 같습니다.

(단위 : 천원)

구분	제 12(당) 기	제 11(전) 기
단기종업원급여	1,553,843	1,932,459
퇴직급여	59,590	58,995
주식기준보상	129,863	913,214
합계	1,743,296	2,904,668

32. 사업결합

(1) 2021년 11월 22일 연결회사는 웹툰 및 웹소설 퍼블리싱 기업인 주식회사 미툰앤노벨(구, 주식회사 엠이엔터테인먼트)의 지분 70%를 취득했습니다. 연결회사는 이로 인해 동 시장에서의 시장점유율이 상승할 것을 기대하고 있습니다. 또한 연결회사는 규모의 경제를 통하여 원가를 절감할 것으로 예상하고 있습니다. 인수에서 발생한 44,543,400 HKD의 영업권은 연결회사와 미툰앤노벨의 영업을 결합하여 발생하는 규모의 경제효과와 인수한 고객기반에 따른 것입니다.

(2) 인식된 영업권은 세무상 손금으로 인정되지 않습니다. 미툰앤노벨에 대하여 지불한 이전대가와 취득일의 인수한 자산, 부채의 가액 및 미툰앤노벨에 대한 취득일의 비지배지분의 공정가치는 아래와 같습니다.

(단위 : 천원)

구분	금액
이전대가	
현금	8,850,000
이전한 대가의 합계	8,850,000
현금및현금성자산	3,395,913
유형자산	17,656
소프트웨어(무형자산)	7,139
트레이드마크(무형자산)	750,000
계약적 고객관계(무형자산)	103,000
선납세금	34
매출채권및기타채권	231,396
매입채무및기타채무	(378,128)
기타유동부채	(32,453)
계약부채	(342,067)
차입금	(600,000)
이연법인세부채	(188,000)
식별가능 순자산의 공정가치	2,964,490
비지배지분	(889,347)
영업권	6,774,857
합 계	8,850,000

33. 연결재무제표가 사실상 확정된 날과 승인기관

당사의 연결재무제표는 2022년 2월 15일 이사회에서 승인되었으며, 2022년 3월 30일 주주총회에서 최종 승인될 예정입니다.

4. 재무제표

재무상태표

제 12 기	2021.12.31 현재
제 11 기	2020.12.31 현재

제 10 기 2019.12.31 현재

(단위 : 원)

	제 12 기	제 11 기	제 10 기
자산			
유동자산	4,536,026,254	6,236,138,966	12,571,100,637
현금및현금성자산	653,413,745	1,695,518,593	1,512,781,723
단기금융상품	1,800,000,000	2,000,000,000	2,221,948,000
당기손익-공정가치측정금융자산	0	0	6,083,807,678
매출채권및기타채권	1,349,929,906	1,795,184,552	2,026,059,974
기타유동금융자산	698,706,875	698,678,219	667,445,004
기타유동자산	33,975,728	46,757,602	59,058,258
비유동자산	86,486,124,110	83,869,514,350	87,836,041,815
종속기업에 대한 투자자산	83,783,563,004	81,426,357,032	83,959,857,482
유형자산	105,946,774	149,077,000	193,379,394
사용권자산	599,032,403	865,269,023	1,131,505,643
무형자산	7,872,395	1,213,133	5,398,606
기타비유동금융자산	824,336,630	747,768,084	1,757,402,478
이연법인세자산	1,165,372,904	679,830,078	788,498,212
자산총계	91,022,150,364	90,105,653,316	100,407,142,452
부채			
유동부채	31,958,566,605	32,445,970,364	47,766,879,057
매입채무및기타채무	152,230,222	183,003,216	192,717,197
단기차입금	0	2,500,000,000	0
당기법인세부채	321,365,105	505,224,008	1,787,217

	제 12 기	제 11 기	제 10 기
기타유동부채	205,123,409	234,862,797	204,791,033
전환사채	30,962,578,585	28,760,127,983	26,714,343,556
리스부채	317,269,284	262,752,360	212,470,169
당기손익-공정 가치측정금융부채	0	0	20,440,769,885
비유동부채	440,676,535	757,945,819	1,020,698,179
리스부채	440,676,535	757,945,819	1,020,698,179
부채총계	32,399,243,140	33,203,916,183	48,787,577,236
자본			
자본금	15,628,885,000	15,628,885,000	15,628,885,000
자본잉여금	29,219,966,334	28,877,508,636	28,877,508,636
기타자본항목	5,883,086,480	6,197,354,415	6,025,884,284
이익잉여금(결손금)	7,890,969,410	6,197,989,082	1,087,287,296
자본총계	58,622,907,224	56,901,737,133	51,619,565,216
자본과부채총계	91,022,150,364	90,105,653,316	100,407,142,452

포괄손익계산서

제 12 기 2021.01.01 부터 2021.12.31 까지

제 11 기 2020.01.01 부터 2020.12.31 까지

제 10 기 2019.01.01 부터 2019.12.31 까지

(단위 : 원)

	제 12 기	제 11 기	제 10 기
매출액	13,764,813,902	17,080,206,873	16,488,254,688
매출원가	10,658,637,428	12,566,922,268	12,576,606,854
매출총이익	3,106,176,474	4,513,284,605	3,911,647,834
판매비와관리비	2,875,506,487	3,546,409,769	2,540,686,550
영업이익(손실)	230,669,987	966,874,836	1,370,961,284

	제 12 기	제 11 기	제 10 기
기타수익	4,441,117	5,760,510	1,069,873
기타비용	128,540	2,562,569,089	1,672,916,456
금융수익	6,385,944,709	11,591,810,384	635,923,180
금융비용	2,335,938,601	4,255,087,357	4,270,911,232
법인세비용차감전순이익(손실)	4,284,988,672	5,746,789,284	(3,935,873,351)
법인세비용	560,253,294	636,087,498	(1,009,226,014)
당기순이익(손실)	3,724,735,378	5,110,701,786	(2,926,647,337)
기타포괄손익			
총포괄손익	3,724,735,378	5,110,701,786	(2,926,647,337)
주당이익			
기본주당이익(손실) (단위 : 원)	119	164	(94)
희석주당이익(손실) (단위 : 원)	119	164	(94)

자본변동표

제 12 기 2021.01.01 부터 2021.12.31 까지

제 11 기 2020.01.01 부터 2020.12.31 까지

제 10 기 2019.01.01 부터 2019.12.31 까지

(단위 : 원)

			자본				
			자본금	자본잉여금	기타자본구성요소	이익잉여금	자본 합계
2019.01.01 (기초자본)			15,628,885,000	28,877,508,636	5,953,897,477	4,013,934,633	54,474,225,746
자본의 변동	총포괄손익	당기순이익(손실)				(2,926,647,337)	(2,926,647,337)
	소유주와의 거래	주식선택권			71,986,807		71,986,807
		연차배당					
2019.12.31 (기말자본)			15,628,885,000	28,877,508,636	6,025,884,284	1,087,287,296	51,619,565,216
2020.01.01 (기초자본)			15,628,885,000	28,877,508,636	6,025,884,284	1,087,287,296	51,619,565,216
자본의 변동	총포괄손익	당기순이익(손실)				5,110,701,786	5,110,701,786
	소유주와의 거래	주식선택권			171,470,131		171,470,131
		연차배당					
2020.12.31 (기말자본)			15,628,885,000	28,877,508,636	6,197,354,415	6,197,989,082	56,901,737,133
2021.01.01 (기초자본)			15,628,885,000	28,877,508,636	6,197,354,415	6,197,989,082	56,901,737,133
자본의 변동	총포괄손익	당기순이익(손실)				3,724,735,378	3,724,735,378
	소유주와의 거래	주식선택권		342,457,698	(314,267,935)		28,189,763
		연차배당					(2,031,755,050)
2021.12.31 (기말자본)			15,628,885,000	29,219,966,334	5,883,086,480	7,890,969,410	58,622,907,224

현금흐름표

제 12 기 2021.01.01 부터 2021.12.31 까지

제 11 기 2020.01.01 부터 2020.12.31 까지

제 10 기 2019.01.01 부터 2019.12.31 까지

(단위 : 원)

	제 12 기	제 11 기	제 10 기
영업활동현금흐름	6,051,502,985	12,965,779,898	1,213,906,927
영업에서 창출된 현금흐름	1,101,939,492	1,773,447,341	1,161,173,238
당기순이익(손실)	3,724,735,378	5,110,701,786	(2,926,647,337)
조정	(3,031,280,461)	(3,533,661,429)	4,744,678,099
순운전자본의 변동	408,484,575	196,406,984	(656,857,524)
이자수취	40,448,252	62,453,511	109,021,560
이자지급	(25,583,560)	(99,275,203)	0
배당금수취	6,164,353,824	11,253,136,822	
법인세납부(환급)	(1,229,655,023)	(23,982,573)	(56,287,871)
투자활동현금흐름	(2,255,671,930)	7,093,762,896	903,820,133
단기금융상품의 취득	(6,600,000,000)	(10,339,778,402)	(8,583,483,914)
단기금융상품의 처분	6,800,000,000	10,561,726,402	8,444,535,081
당기손익-공정가치 측정 금융자산의 취득	(1,000,000,000)	0	(4,194,228,068)
당기손익-공정가치 측정 금융자산의 처분	1,002,493,150	5,928,857,114	5,037,604,443
기타유동금융자산의 취득	(200,000,000)	0	0
기타유동금융자산의 처분	114,908,120	549,325,000	30,000,000
종속기업의 취득	(2,353,396,545)	0	0
기타비유동금융자산의 취득	(30,000,000)	(50,000,000)	(430,662,000)
기타비유동금융자산	30,100,000	465,660,000	766,740,000

	제 12 기	제 11 기	제 10 기
산의 처분			
유형자산의 취득	(11,076,655)	(22,027,218)	(165,585,409)
무형자산의 취득	(8,700,000)	0	(1,100,000)
재무활동현금흐름	(4,838,322,078)	(19,862,699,702)	(2,577,233,015)
리스부채의 상환	(306,567,028)	(267,699,702)	(228,702,807)
당기손익-공정가치 측정금융부채의 상환	0	(22,095,000,000)	(2,348,530,208)
단기차입금의 차입	0	6,500,000,000	0
단기차입금의 상환	(2,500,000,000)	(4,000,000,000)	0
배당금지급	(2,031,755,050)	0	0
현금및현금성자산에 대한 환율변동효과	386,175	(14,106,222)	(2,037,038)
현금및현금성자산의 순증가(감소)	(1,042,104,848)	182,736,870	(461,542,993)
기초현금및현금성자산	1,695,518,593	1,512,781,723	1,974,324,716
기말현금및현금성자산	653,413,745	1,695,518,593	1,512,781,723

이익잉여금처분계산서

제 12(당) 기	2021년 1월 1일부터 2021년 12월 31일까지	제 11(전) 기	2020년 1월 1일부터 2020년 12월 31일까지
처분예정일	2022년 3월 30일	처분확정일	2021년 3월 26일

(단위 : 원)

	제 12(당) 기		제 11(전) 기	
I. 미처분이익잉여금		7,687,793,905		6,197,989,082
전기이월미처분이익잉여금	3,963,058,527		1,087,287,296	
당기순이익(손실)	3,724,735,378		5,110,701,786	
II. 이익잉여금처분액				2,234,930,555
이익준비금			203,175,505	
현금배당			2,031,755,050	

	제 12(당) 기		제 11(전) 기	
Ⅲ. 차기이월미처분이익잉여금		7,687,793,905		3,963,058,527

5. 재무제표 주석

제 12(당) 기 2021년 12월 31일 현재

제 11(전) 기 2020년 12월 31일 현재

회사명 : 주식회사 미투온

1. 일반 사항

주식회사 미투온(이하 '당사')은 2010년 5월에 설립되었으며, 소프트웨어 개발 및 제작 등을 주요 사업으로 영위하고 있으며, 당사의 본점은 서울특별시 강남구 학동로에 위치하고 있습니다.

보고기간종료일 현재 당사의 자본금은 15,629백만원이며, 주당 액면금액은 500원입니다.

보고기간종료일 현재 당사의 주요 주주현황은 다음과 같습니다.

주주명	보유주식수(주)	지분율(%)
손창욱	6,435,963	20.59
특수관계자	314,020	1.00
기타 주주	24,507,787	78.41
합계	31,257,770	100.00

2. 재무제표 작성기준 및 유의적회계정책

2.1 재무제표 작성기준

다음은 재무제표의 작성에 적용된 주요한 회계정책입니다. 이러한 정책은 별도의 언급이 없다면, 표시된 회계기간에 계속적으로 적용됩니다.

회사의 재무제표는 한국채택국제회계기준(이하 기업회계기준)에 따라 작성되었습니다. 한국채택국제회계기준은 국제회계기준위원회("IASB")가 발표한 기준서와 해석서 중 대한민국이 채택한 내용을 의미합니다.

재무제표는 다음을 제외하고는 역사적 원가에 기초하여 작성하였습니다.

- 특정 금융자산과 금융부채(파생상품 포함), 공정가치로 측정하는 특정 유형자산 유형
- 확정급여제도와 공정가치로 측정하는 사외적립자산

한국채택국제회계기준은 재무제표 작성시 중요한 회계추정의 사용을 허용하고 있으며, 회계정책을 적용함에 있어 경영진의 판단을 요구하고 있습니다. 보다 복잡하고 높은 수준의 판단이 요구되는 부분이나 중요한 가정 및 추정이 요구되는 부분은 주석 3에서 설명하고 있습니다.

2.2 기능통화와 표시통화

당사의 재무제표는 영업활동이 이루어지는 주된 경제환경의 통화인 기능통화로 작성되고 있습니다. 당사의 재무제표는 당사의 기능통화 및 표시통화인 원화로 작성하여 보고하고 있습니다.

2.3 유의한 회계정책

당사가 한국채택국제회계기준에 따른 재무제표 작성에 적용한 유의적인 회계정책은 다음의 2021년 1월 1일부터 적용되는 기준서 및 해석서를 제외하고는 당기 및 비교 표시된 전기의 재무제표는 동일한 회계정책을 적용하여 작성되었습니다.

(1) 회사가 채택한 제·개정 기준서 및 해석서

당사는 2021년 1월 1일로 개시하는 회계기간부터 다음의 제·개정 기준서 및 해석서를 신규로 적용하였습니다.

- 기업회계기준서 제1116호 '리스' 개정- 코로나19 관련 임차료 할인 등에 대한 실무적 간편법

실무적 간편법으로, 리스이용자는 코로나19의 직접적인 결과로 발생한 임차료 할인 등이 리스변경에 해당하는지 평가하지 않을 수 있습니다. 이러한 선택을 한 리스이용자는 임차료 할인 등으로 인한 리스료 변동을 그러한 변동이 리스변경이 아닐 경우에 이 기준서가 규정하는 방식과 일관되게 회계처리하여야 합니다. 해당 기준서의 개정이 재무제표에 미치는 중요한 영향은 없습니다.

- 기업회계기준서 제1109호'금융상품', 제1039호'금융상품: 인식과 측정', 제1107호'금융상품: 공시', 제1104호'보험계약' 및 제1116호'리스' 개정- 이자율지표 개혁(2단계 개정)

이자율지표 개혁과 관련하여 상각후원가로 측정되는 금융상품의 이자율지표 대체시 장부금액이 아닌 유효이자율을 조정하고, 위험회피관계에서 이자율지표 대체가 발생한 경우에도 중단없이 위험회피회계를 계속할 수 있도록 하는 등의 예외규정을 포함하고 있습니다. 해당 기준서의 개정이 재무제표에 미치는 중요한 영향은 없습니다.

(2) 회사가 적용하지 않은 제·개정 기준서 및 해석서

제정 또는 공포됐으나 2021년 1월 1일 이후 시작하는 회계연도에 시행일이 도래하지 않았고, 회사가 조기 적용하지 않은 제·개정 기준서 및 해석서는 다음과 같습니다.

- 기업회계기준서 제1103호 '사업결합' 개정 - 개념체계의 인용

사업결합 시 인식할 자산과 부채의 정의를 개정된 재무보고를 위한 개념체계를 참조하도록 개정되었으나, 기업회계기준서 제1037호 '충당부채, 우발부채 및 우발자산' 및 해석서 제2121호 '부담금'의 적용범위에 포함되는 부채 및 우발부채에 대해서는 해당 기준서를 적용하도록 예외를 추가하고, 우발자산이 취득일에 인식되지 않는다는 점을 명확히 하였습니다. 동 개정사항은 2022년 1월 1일 이후 시작하는 회계연도부터 적용되며, 조기적용이 허용됩니다. 회사는 동 개정으로 인해 재무제표에 중요한 영향은 없을 것으로 예상하고 있습니다.

- 기업회계기준서 제1016호 '유형자산' 개정 - 의도한 사용 전의 매각금액

기업이 자산을 의도한 방식으로 사용하기 전에 생산된 품목의 판매에서 발생하는 수익을 생산원가와 함께 당기손익으로 인식하도록 요구하며, 유형자산의 취득원가에서 차감하는 것을 금지하고 있습니다. 동 개정사항은 2022년 1월 1일 이후 시작하는 회계연도부터 적용되며, 조기적용이 허용됩니다. 회사는 동 개정으로 인해 재무제표에 중요한 영향은 없을 것으로 예상하고 있습니다.

- 기업회계기준서 제1037호 '충당부채, 우발부채 및 우발자산' 개정 - 손실부담계약: 계약이행원가

손실부담계약을 식별할 때 계약이행원가의 범위를 계약 이행을 위한 증분원가와 계약 이행에 직접 관련되는 다른 원가의 배분이라는 점을 명확히 하였습니다. 동 개정사항은 2022년 1월 1일 이후 시작하는 회계연도부터 적용되며, 조기적용이 허용됩니다. 회사는 동 개정으로 인해 재무제표에 중요한 영향은 없을 것으로 예상하고 있습니다.

- 기업회계기준서 제1001호'재무제표 표시' 개정- 부채의 유동/비유동 분류
보고기간말 현재 존재하는 실질적인 권리에 따라 유동 또는 비유동으로 분류되며, 부채의 결제를 연기할 수 있는 권리의 행사가능성이나 경영진의 기대는 고려하지 않습니다. 또한, 부채의 결제에 자기지분상품의 이전도 포함되나, 복합금융상품에서 자기지분상품으로 결제하는 옵션이 지분상품의 정의를 충족하여 부채와 분리하여 인식된 경우는 제외됩니다. 동 개정사항은 2023년 1월 1일 이후 시작하는 회계연도부터 적용하며, 조기적용이 허용됩니다. 회사는 동 개정으로 인해 재무제표에 중요한 영향은 없을 것으로 예상하고 있습니다.

- 기업회계기준서 제1116호'리스' 개정- 2021년6월30일 후에도 제공되는 코로나19 관련 임차료 할인 등
코로나19의 직접적인 결과로 발생한 임차료 할인 등이 리스변경에 해당하는지 평가하지 않을 수 있도록 하는 실무적 간편법의 적용대상이 2022년 6월 30일 이전에 지급하여야 할 리스료에 영향을 미치는 리스료 감면으로 확대되었습니다. 동 개정사항은 2021년 4월 1일 이후 시작하는 회계연도부터 적용되며, 조기적용이 가능합니다. 회사는 동 개정으로 인해 재무제표에 중요한 영향은 없을 것으로 예상하고 있습니다.

- 기업회계기준서 제1001호 '재무제표 표시' - '회계정책'의 공시
중요한 회계정책을 정의하고 공시하도록 하며, 중요성 개념을 적용하는 방법에 대한 지침을 제공하기 위하여 국제회계기준 실무서 2 '회계정책 공시'를 개정하였습니다. 동 개정 사항은 2023년 1월 1일 이후 최초로 시작하는 회계연도부터 적용되며 조기 적용이 허용됩니다. 회사는 동 개정으로 인한 재무제표의 영향을 검토 중에 있습니다.

- 기업회계기준서 제1008호'회계정책, 회계추정의 변경 및 오류' - '회계추정'의 정의
회계추정을 정의하고, 회계정책의 변경과 구별하는 방법을 명확히 하였습니다. 동 개정 사항은 2023년 1월 1일 이후 최초로 시작하는 회계연도부터 적용되며 조기적용이 허용됩니다. 회사는 동 개정으로 인해 재무제표에 중요한 영향은 없을 것으로 예상하고 있습니다.

- 기업회계기준서 제1012호'법인세' - 단일거래에서 생기는 자산과 부채에 대한 이연법인세

자산 또는 부채가 최초로 인식되는 거래의 최초 인식 예외 요건에 거래시점 동일한 가산할 일시적차이와 차감할 일시적차이를 발생시키지 않는 거래라는 요건을 추가하였습니다. 동 개정사항은 2023년 1월 1일 이후 시작하는 회계연도부터 적용하며, 조기적용이 허용됩니다. 회사는 동 개정으로 인해 재무제표에 중요한 영향은 없을 것으로 예상하고 있습니다.

- 한국채택국제회계기준 연차개선 2018-2020

한국채택국제회계기준 연차개선 2018-2020은 2022년 1월 1일 이후 시작하는 회계연도부터 적용되며, 조기적용이 허용됩니다. 회사는 동 개정으로 인해 재무제표에 중요한 영향은 없을 것으로 예상하고 있습니다.

- 기업회계기준서 제1101호 '한국채택국제회계기준의 최초 채택': 최초채택기업인 종속기업
- 기업회계기준서 제1109호 '금융상품': 금융부채 제거 목적의 10% 테스트 관련 수수료
- 기업회계기준서 제1116호 '리스': 리스 인센티브
- 기업회계기준서 제1041호 '농림어업': 공정가치 측정

(3) 종속기업 및 지분법피투자기업 지분

당사의 재무제표는 기업회계기준서 제1027호에 따른 별도재무제표입니다. 당사는 별도재무제표에서 종속기업, 관계기업 및 공동기업에 대한 투자를 기업회계기준서 제1027호 "별도재무제표"에 따라 원가법으로 처리하고 있습니다

(4) 현금및현금성자산

당사는 보유현금과 요구불예금, 유동성이 매우 높고 확정된 금액의 현금으로 전환이 용이하고 가치변동의 위험이 경미한 단기 투자자산을 현금및현금성자산으로 분류하고 있습니다.

(5) 금융자산

1) 분류

당사는 다음의 측정 범주로 금융자산을 분류합니다.

- 당기손익-공정가치측정금융자산
- 기타포괄손익-공정가치금융자산
- 상각후원가측정금융자산

금융자산은 금융자산의 관리를 위한 사업모형과 금융자산의 계약상 현금흐름 특성에 근거하여 분류합니다.

공정가치로 측정하는 금융자산의 손익은 당기손익 또는 기타포괄손익으로 인식합니다. 채무상품에 대한 투자는 해당 자산을 보유하는 사업모형에 따라 그 평가손익을 당기손익 또는 기타포괄손익으로 인식합니다. 당사는 금융자산을 관리하는 사업모형을 변경하는 경우에만 채무상품을 재분류합니다.

단기매매항목이 아닌 지분상품에 대한 투자는 최초 인식시점에 후속적인 공정가치 변동을 기타포괄손익으로 표시할 것을 지정하는 취소불가능한 선택을 할 수 있습니다. 지정되지 않은 지분상품에 대한 투자의 공정가치 변동은 당기손익으로 인식합니다.

2) 측정

당사는 최초 인식시점에 금융자산을 공정가치로 측정하며, 당기손익-공정가치 측정 금융자산이 아닌 경우에 해당 금융자산의 취득과 직접 관련되는 거래원가는 공정가치에 가산합니다. 당기손익-공정가치측정금융자산의 거래원가는 당기손익으로 비용 처리합니다.

내재파생상품을 포함하는 복합계약은 계약상 현금흐름이 원금과 이자로만 구성되어 있는지를 결정할 때 해당 복합계약 전체를 고려합니다.

① 채무상품

금융자산의 후속적인 측정은 금융자산의 계약상 현금흐름 특성과 그 금융자산을 관리하는 사업모형에 근거합니다. 당사는 채무상품을 다음의 세 범주로 분류합니다.

(가) 상각후원가

계약상 현금흐름을 수취하기 위해 보유하는 것이 목적인 사업모형 하에서 금융자산을 보유하고, 계약상 현금흐름이 원리금만으로 구성되어 있는 자산은 상각후원가로 측정합니다. 상각후원가로 측정하는 금융자산으로서 위험회피관계의 적용 대상이 아닌 금융자산의 손익은 해당 금융자산을 제거하거나 손상할 때 당기손익으로 인식합니다. 유효이자율법에 따라 인식하는 금융자산의 이자수익은 '금융수익'에 포함됩니다.

(나) 기타포괄손익-공정가치 측정금융자산

계약상 현금흐름의 수취와 금융자산의 매도 둘 다를 통해 목적을 이루는 사업모형 하에서 금융자산을 보유하고, 계약상 현금흐름이 원리금만으로 구성되어 있는 금융자산은 기타포괄손익-공정가치로 측정합니다. 손상차손(환입)과 이자수익 및 외환손익을 제외하고는, 공정가치로 측정하는 금융자산의 평가손익은 기타포괄손익으로 인식합니다. 금융자산을 제거할 때에는 인식한 기타포괄손익누계액을 자본에서 당기손익으로 재분류합니다. 유효이자율법에 따라 인식하는 금융자산의 이자수익은 '금융수익'에 포함됩니다. 외환손익은 '기타수익 또는 기타비용'으로 표시하고 손상차손은 '기타 비용'으로 표시합니다.

(다) 당기손익-공정가치 측정금융자산

상각후원가 측정이나 기타포괄손익-공정가치 측정금융자산이 아닌 채무상품은 당기손익-공정가치로 측정됩니다. 위험회피관계가 적용되지 않는 당기손익-공정가치 측정 채무상품의 손익은 당기손익으로 인식하고 발생한 기간에 손익계산서에 '기타수익 또는 기타비용'으로 표시합니다.

② 지분상품

당사는 모든 지분상품에 대한 투자를 후속적으로 공정가치로 측정합니다. 공정가치 변동을 기타포괄손익으로 표시할 것을 선택한 장기적 투자목적 또는 전략적 투자목적의 지분상품에 대해 기타포괄손익으로 인식한 금액은 해당 지분상품을 제거할 때에도 당기손익으로 재분류하지 않습니다. 이러한 지분상품에 대한 배당수익은 당사가 배당을 받을 권리가 확정된 때 '금융수익'으로 당기손익으로 인식합니다.

당기손익-공정가치로 측정하는 금융자산의 공정가치 변동은 손익계산서에 '기타수익 또는 기타비용'으로 표시합니다. 기타포괄손익-공정가치로 측정하는 지분상품에 대한 손상차손(환입)은 별도로 구분하여 인식하지 않습니다.

3) 손상

당사는 미래전망정보에 근거하여 상각후원가로 측정하거나 기타포괄손익-공정가치로 측정하는 채무상품에 대한 기대신용손실을 평가합니다. 손상 방식은 신용위험의 유의적인 증가 여부에 따라 결정됩니다. 단, 매출채권 및 리스채권에 대해 당사는 채권의 최초 인식시점부터 전체기간 기대신용손실을 인식하는 간편법을 적용합니다.

4) 인식과 제거

금융자산의 정형화된 매입 또는 매도는 매매일에 인식하거나 제거합니다. 금융자산은 현금흐름에 대한 계약상 권리가 소멸하거나 금융자산을 양도하고 소유에 따른 위험과 보상의 대부분을 이전한 경우에 제거됩니다.

당사가 금융자산을 양도한 경우라도 채무자의 채무불이행시의 소구권 등으로 양도한 금융자산의 소유에 따른 위험과 보상의 대부분을 당사가 보유하는 경우에는 이를 제거하지 않고 그 양도자산 전체를 계속하여 인식하되, 수취한 대가를 금융부채로 인식합니다. 해당 금융부채는 재무상태표에 '차입금'으로 분류하고 있습니다.

5) 금융상품의 상계

금융자산과 부채는 인식한 자산과 부채에 대해 법적으로 집행가능한 상계권리를 현재 보유하고 있고, 순액으로 결제하거나 자산을 실현하는 동시에 부채를 결제할 의도를 가지고 있을 때 상계하여 재무상태표에 순액으로 표시합니다. 법적으로 집행가능한 상계권리는 미래사건에 좌우되지 않으며, 정상적인 사업과정의 경우와 채무불이행의 경우 및 지급불능이나 파산의 경우에도 집행가능한 것을 의미합니다.

(6) 유형자산

유형자산은 최초에 원가로 측정하여 인식하고 있습니다. 유형자산의 원가에는 경영진이 의도하는 방식으로 자산을 가동하는데 필요한 장소와 상태에 이르게 하는데 직접 관련되는 원가 및 자산을 해체, 제거하거나 부지를 복구하는데 소요될 것으로 추정되는 원가가 포함됩니다. 유형자산은 최초 인식 후에 원가에서 감가상각누계액과 손상차손누계액을 차감한 금액을 장부금액으로 하고 있습니다.

유형자산은 자산의 취득원가에서 잔존가치를 차감한 금액에 대하여 아래에 제시된 내용연수에 걸쳐 해당 자산에 내재되어 있는 미래 경제적 효익의 예상 소비 형태를 가장 잘 반영한 정액법으로 상각하고 있습니다.

과 목	적 용 내 용 연 수
비품 및 차량운반구	5년

유형자산의 제거로 인하여 발생하는 손익은 순매각금액과 장부금액의 차이로 결정되고 그 차액은 당기손익으로 인식하고 있습니다.

당사는 매 보고기간말에 자산의 잔존가치와 내용연수 및 감가상각방법을 재검토하고 재검토 결과 이를 변경하는 것이 적절하다고 판단되는 경우 회계추정의 변경으로 처리하고 있습니다.

(7) 무형자산

영업권을 제외한 무형자산은 최초 인식할 때 원가로 측정하며, 최초 인식 후에 원가에서 상각누계액과 손상차손누계액을 차감한 금액을 장부금액으로 인식하고 있습니다.

무형자산은 사용 가능한 시점부터 잔존가치를 영("0")으로 하여 아래의 내용연수 동안 정액법으로 상각하고 있습니다. 다만, 회원권에 대해서는 이를 이용할 수 있을 것으로 기대되는 기간이 예측가능하지 않아 당해 무형자산의 내용연수가 비한정인 것으로 평가하고 상각하지 아니하고 있습니다.

과 목	적 용 내 용 연 수
소프트웨어	5 년
개발비	5 년

내용연수가 유한한 무형자산의 상각기간과 상각방법은 매 보고기간말에 재검토하고 내용연수가 비한정인 무형자산에 대해서는 그 자산의 내용연수가 비한정이라는 평가가 계속하여 정당한 지를 매 보고기간말에 재검토하며, 이를 변경하는 것이 적절하다고 판단되는 경우 회계추정의 변경으로 처리하고 있습니다.

① 연구 및 개발

연구 또는 내부프로젝트의 연구단계에 대한 지출은 발생시점에 비용으로 인식하고 있습니다. 개발단계의 지출은 자산을 완성할 수 있는 기술적 실현가능성, 자산을 완성하여 사용하거나 판매하려는 기업의 의도와 능력 및 필요한 자원의 입수가능성, 무형자산의 미래 경제적 효익을 모두 제시할 수 있고, 관련 지출을 신뢰성 있게 측정할 수 있는 경우에 무형자산으로 인식하고 있으며, 기타 개발 관련 지출은 발생시점에 비용으로 인식하고 있습니다.

② 후속지출

후속지출은 관련되는 특정자산에 속하는 미래의 경제적 효익이 증가하는 경우에 한하여 자본화하며, 내부적으로 창출한 영업권 및 상표명 등을 포함한 다른 지출은 발생 즉시 비용화하고 있습니다.

(8) 비금융자산의 손상

종업원급여에서 발생한 자산, 재고자산, 이연법인세자산을 제외한 모든 비금융자산에 대해서는 매 보고기간말마다 자산손상을 시사하는 징후가 있는지를 검토하며, 만약 그러한 징후가 있다면 당해 자산의 회수가능액을 추정하고 있습니다. 단, 내용연수가 비한정인 무형자산, 아직 사용할 수 없는 무형자산에 대해서는 자산손상을 시사하는 징후와 관계없이 매년 회수가능액과 장부금액을 비교하여 손상검사를 하고 있습니다. 회수가능액은 개별 자산별로, 또는 개별 자산의 회수가능액을 추정할 수 없다면 그 자산이 속하는 현금창출단위별로 회수가능액을 추정하고 있습니다.

회수가능액은 사용가치와 순공정가치 중 큰 금액으로 결정하고 있습니다. 사용가치는 자산이나 현금창출단위에서 창출될 것으로 기대되는 미래현금흐름을 화폐의 시간 가치 및 미래현금흐름을 추정할 때 조정되지 아니한 자산의 특유위험에 대한 현행 시장의 평가를 반영한 적절한 할인율로 할인하여 추정합니다.

자산이나 현금창출단위의 회수가능액이 장부금액에 미달하는 경우 자산의 장부금액을 감소시키며 즉시 당기손익으로 인식하고 있습니다.

(9) 금융부채

1) 분류 및 측정

당사의 당기손익인식금융부채는 단기매매목적의 금융상품입니다. 주로 단기간 내에 재매입할 목적으로 부담하는 금융부채는 단기매매금융부채로 분류됩니다. 또한, 위험회피회계의 수단으로 지정되지 않은 파생상품이나 금융상품으로부터 분리된 내재 파생상품도 단기매매금융부채로 분류됩니다.

당기손익인식금융부채, 금융보증계약, 금융자산의 양도가 제거조건을 충족하지 못하는 경우에 발생하는 금융부채를 제외한 모든 비파생금융부채는 상각후원가로 측정하는 금융부채로 분류되고 있으며, 재무상태표 상 '매입채무및기타채무', '차입금' 및 '기타금융부채' 등으로 표시됩니다.

특정일에 의무적으로 상환해야 하는 우선주는 부채로 분류됩니다. 이러한 우선주에 대한 유효이자율법에 따른 이자비용은 다른 금융부채에서 인식한 이자비용과 함께 손익계산서 상 '금융원가'로 인식됩니다.

2) 제거

금융부채는 계약상 의무가 이행, 취소 또는 만료되어 소멸되거나 기존 금융부채의 조건이 실질적으로 변경된 경우에 재무상태표에서 제거됩니다. 소멸하거나 제3자에게 양도한 금융부채의 장부금액과 지급한 대가(양도한 비현금자산이나 부담한 부채를 포함)의 차액은 당기손익으로 인식합니다.

(10) 복합금융상품

당사가 발행한 복합금융상품은 보유자의 선택에 의해 지분상품으로 전환될 수 있는 전환사채입니다.

동 복합금융상품의 부채요소는 최초에 동일한 조건의 전환권이 없는 금융부채의 공정가치로 인식되며, 후속적으로 자본요소는 복합금융상품 전체의 공정가치와 부채요소의 공정가치의 차이로 최초 인식됩니다. 복합금융상품의 발행과 직접적으로 관련된 거래원가는 부채요소와 자본요소의 최초 인식 금액에 비례하여 배분됩니다.

(11) 종업원급여

① 단기종업원급여

종업원이 관련 근무용역을 제공한 보고기간말부터 12개월 이내에 결제될 단기종업원급여는 근무용역과 교환하여 지급이 예상되는 금액을 근무용역이 제공된 때에 당기손익으로 인식하고 있습니다. 단기종업원급여는 할인하지 않은 금액으로 측정하고 있습니다.

② 퇴직급여: 확정기여제도

확정기여제도와 관련하여 일정기간 종업원이 근무용역을 제공하였을 때에는 그 근무용역과 교환하여 확정기여제도에 납부해야 할 기여금에 대하여 자산의 원가에 포함되는 경우를 제외하고는 당기손익으로 인식하고 있습니다. 납부해야 할 기여금은 이미 납부한 기여금을 차감한 후 부채(미지급비용)로 인식하고 있습니다. 또한, 이미 납부한 기여금이 보고기간말 이전에 제공된 근무용역에 대해 납부하여야 하는 기여금을 초과하는 경우에는 초과 기여금 때문에 미래 지급액이 감소하거나 현금이 환급되는 만큼을 자산(선급비용)으로 인식하고 있습니다. 당기 및 전기 중 당사의 포괄손익계산서에 반영된 확정기여제도와 관련된 금액은 각각 188,300천원 및 210,954천원입니다.

(12) 충당부채

과거사건의 결과로 현재의 법적의무나 의제의무가 존재하고, 그 의무를 이행하기 위한 자원의 유출가능성이 높으며, 당해 금액의 신뢰성 있는 추정이 가능한 경우 판매보증충당부채, 복구충당부채 및 소송충당부채 등을 인식하고 있습니다. 충당부채는 의무를 이행하기 위하여 예상되는 지출액의 현재가치로 측정되며, 시간경과로 인한 충당부채의 증가는 이자비용으로 인식됩니다.

(13) 외화환산

당사는 재무제표 작성에 있어서 기능통화 외의 통화(외화)로 이루어진 거래는 거래일의 환율을 적용하여 기록하고 있습니다. 매 보고기간 말에 화폐성 외화항목은 보고기간 말의 마감환율로 환산하고 있습니다. 공정가치로 측정하는 비화폐성 외화항목은 공정가치가 결정된 날의 환율로 환산하고, 역사적원가로 측정하는 비화폐성항목은 거래일의 환율로 환산하고 있습니다.

(14) 납입자본

보통주는 자본으로 분류하며 자본거래와 직접 관련되어 발생하는 증분원가는 세금효과를 반영한 순액으로 자본에서 차감하고 있습니다. 당사가 자기지분상품을 재취득하는 경우에 이러한 지분상품은 자기주식의 과목으로 자본에서 직접 차감하고 있습니다. 자기지분상품을 매입 또는 매도하거나 발행 또는 소각하는 경우의 손익은 당기 손익으로 인식하지 아니합니다. 당사는 자기주식을 취득하여 보유하는 경우 지급하거나 수취한 대가는 자본에서 직접 인식하고 있습니다.

(15) 주식기준보상

당사는 제공받는 재화나 용역의 대가로 종업원에게 주식이나 주식선택권을 부여하는 주식결제형 주식보상거래에 대하여, 제공받는 재화나 용역의 공정가치 또는 제공받는 재화나 용역의 공정가치를 신뢰성 있게 측정할 수 없다면 부여한 지분상품의 공정가치에 기초하여 재화나 용역의 공정가치를 간접측정하고 그 금액을 가득기간 동안에 종업원급여비용과 자본으로 인식하고 있습니다. 주식선택권의 가득조건이 용역제공조건 또는 시장조건이 아닌 가득조건인 경우에는 궁극적으로 가득되는 주식선택권의 실제수량에 기초하여 결정되도록 인식된 종업원비용을 조정하고 있습니다.

(16) 수익인식

당사는 모바일 소셜카지노 게임을 개발 및 서비스하고 있습니다. 게임사용자들은 게임 플랫폼의 충전 시스템 또는 결제 계좌를 통해 가상 게임머니를 구입할 수 있으며, 이러한 모바일 게임수익은 게임이용자가 가상 게임머니를 사용했을 때 회사의 수익으로 인식됩니다.

(17) 법인세

법인세비용은 당기법인세와 이연법인세로 구성되어 있으며, 기타포괄손익이나 자본에 직접 인식되는 거래나 사건 또는 사업결합에서 발생하는 세액을 제외하고는 당기손익으로 인식하고 있습니다.

① 당기법인세

당기법인세는 당기의 과세소득을 기초로 산정하고 있습니다. 과세소득은 연결포괄손익계산서상의 세전이익에서 다른 과세기간에 가산되거나 차감될 손익 및 비과세항목이나 손금불인정항목을 제외하므로 연결포괄손익계산서상 손익과 차이가 있습니다. 연결실체의 당기법인세와 관련된 미지급법인세는 제정되었거나 실질적으로 제정된 세율을 사용하여 계산하고 있습니다.

② 이연법인세

이연법인세는 재무제표상 자산과 부채의 장부금액과 과세소득 산출 시 사용되는 세무기준액과의 차이를 바탕으로 인식되며, 자산부채법에 의하여 인식하고 있습니다. 이연법인세부채는 모든 가산할 일시적 차이에 대하여 인식하며, 이연법인세자산은 차감할 일시적 차이 중 일시적 차이가 과세소득 발생으로 해소될 가능성이 높은 경우에 인식합니다. 그러나, 일시적차이가 영업권을 최초로 인식하는 경우나 자산·부채가 최초로 인식되는 거래가 사업결합 거래가 아니고, 거래 당시의 회계이익 또는 과세소득에 영향을 미치지 아니하는 거래의 경우 이연법인세를 인식하지 않고 있습니다.

종속기업, 관계기업 및 조인트벤처 투자지분에 관한 가산할 일시적차이에 대해서는 연결실체가 일시적차이의 소멸시점을 통제할 수 있으며, 예측가능한 미래에 일시적 차이가 소멸하지 않을 가능성이 높은 경우를 제외하고는 모두 이연법인세부채를 인식하고 있습니다. 또한, 차감할 일시적차이로 인하여 발생하는 이연법인세자산은 일시적차이가 예측가능한 미래에 소멸 가능할 가능성이 높고, 일시적차이가 사용될 수 있는 과세소득이 발생할 가능성이 높은 경우에 인식하고 있습니다.

이연법인세자산의 장부금액은 매 보고기간 말에 검토하고, 이연법인세자산으로 인한 혜택이 사용되기에 충분한 과세소득이 발생할 가능성이 더 이상 높지 않은 경우 이연법인세자산의 장부금액을 감소시키고 있습니다.

이연법인세자산과 부채는 보고기간 말 제정 되었거나 실질적으로 제정된 세법에 근거하여 당해 자산이 실현되거나 부채가 지급될 보고기간에 적용될 것으로 기대되는 세율을 사용하여 측정하고 있습니다. 이연법인세자산과 이연법인세부채를 측정할 때에는 보고기간 말 현재 연결실체가 관련 자산과 부채의 장부금액을 회수하거나 결제할 것으로 예상되는 방식에 따라 법인세효과를 반영하였습니다.

이연법인세자산과 부채는 동일 과세당국이 부과하는 법인세이고, 연결실체가 인식된 금액을 상계할 수 있는 법적 권한을 가지고 있으며 당기 법인세부채와 자산을 순액으로 결제할 의도가 있는 경우에만 상계하고 있습니다. 배당금 지급에 따라 추가적으로 발생하는 법인세비용이 있다면 배당금지급과 관련한 부채가 인식되는 시점에 인식하고 있습니다.

(18) 주당이익

당사는 보통주 기본주당이익과 희석주당이익을 당기순손익에 대하여 계산하고 포괄손익계산서에 표시하고 있습니다. 기본주당이익은 보통주에 귀속되는 당기순손익을 회계기간 동안에 유통된 보통주식수를 가중평균한 주식수로 나누어 계산하고 있습니다. 희석주당이익은 모든 희석효과가 있는 잠재적 보통주의 영향을 고려하여 보통주에 귀속되는 당기순손익 및 가중평균유통보통주식수를 조정하여 계산하고 있습니다.

(19) 영업부문

당사는 기업회계기준서 제1108호 '영업부문'에 따라 영업부문과 관련된 공시사항을 연결재무제표에서 공시하고 있으며, 동 별도재무제표에는 별도로 공시하지 않았습니다.

3. 중요한 회계추정 및 가정

재무제표 작성에는 미래에 대한 가정 및 추정이 요구되며 경영진은 회사의 회계정책을 적용하기 위해 판단이 요구됩니다. 추정 및 가정은 지속적으로 평가되며, 과거 경험과 현재의 상황에 비추어 합리적으로 예측가능한 미래의 사건을 고려하여 이루어집니다. 회계추정의 결과가 실제 결과와 동일한 경우는 드물 것이므로 중요한 조정을 유발할 수 있는 유의적인 위험을 내포하고 있습니다.

다음 회계연도에 자산 및 부채 장부금액의 조정에 영향을 미칠 수 있는 경영진 판단과 유의적 위험에 대한 추정 및 가정은 다음과 같습니다. 일부 항목에 대한 유의적인 판단 및 추정에 대한 추가적인 정보는 개별 주석에 포함되어 있습니다.

(1) 종속기업 및 관계기업투자주식의 손상차손

회사는 매년 종속기업 및 관계기업투자주식의 손상여부를 검토하고 있습니다. 현금 창출단위의 회수가능금액은 사용가치 또는 순공정가치 등의 계산에 기초하여 결정하고 있습니다. 이러한 계산은 추정에 근거하여 이루어집니다.

(2) 법인세

회사의 과세소득에 대한 법인세는 세법 및 과세당국 결정을 적용하여 산정되므로 최종 세효과를 산정하는 데에는 불확실성이 존재합니다.

회사는 특정 기간동안 과세소득의 일정 금액을 투자, 임금증가 등에 사용하지 않았을 때 세법에서 정하는 방법에 따라 산정된 법인세를 추가로 부담합니다. 따라서, 해당 기간의 당기법인세와 이연법인세를 측정할 때 이에 따른 세효과를 반영하여야 하고, 이로 인해 회사가 부담할 법인세는 각 연도의 투자, 임금증가 등의 수준에 따라 달라지므로 최종 세효과를 산정하는 데에는 불확실성이 존재합니다.

(3) 금융상품의 공정가치

활성시장에서 거래되지 않는 금융상품의 공정가치는 원칙적으로 평가기법을 사용하여 결정됩니다. 회사는 보고기간말 현재 주요한 시장상황에 기초하여 다양한 평가기법의 선택 및 가정에 대한 판단을 하고 있습니다.

(4) 금융자산의 손상

금융자산의 손실충당금은 부도위험 및 기대손실률 등에 대한 가정에 기초하여 측정됩니다. 회사는 이러한 가정의 설정 및 손상모델에 사용되는 투입변수의 선정에 있어서 회사의 과거 경험, 현재 시장 상황, 재무보고일 기준의 미래전망정보 등을 고려하여 판단합니다.

(5) 리스

회사는 리스기간을 산정할 때에 경영진은 연장선택권을 행사하거나 종료선택권을 행사하지 않을 경제적 유인이 생기게 하는 관련되는 사실 및 상황을 모두 고려합니다. 연장선택권의 대상 기간(또는 종료선택권의 대상 기간)은 리스이용자가 연장선택권을 행사할 것(또는 행사하지 않을 것)이 상당히 확실한 경우에만 리스기간에 포함됩니다.

건물 및 차량운반구 리스의 경우 일반적으로 가장 관련된 요소는 다음과 같습니다.

- 종료하기 위해(연장하지 않기 위해) 유의적인 벌과금을 부담해야 한다면 일반적으로 회사가 연장선택권을 행사하는 것이(종료선택권을 행사하지 않는 것이) 상당히 확실합니다.
- 리스개량에 유의적인 잔여 가치가 있을 것으로 예상되는 경우 일반적으로 회사가 연장선택권을 행사하는 것이(종료선택권을 행사하지 않는 것이) 상당히 확실합니다.
- 위 이외의 경우 회사는 과거 리스 지속기간과 원가를 포함한 그 밖의 요소와 리스된 자산을 대체하기 위해 요구되는 사업 중단을 고려합니다.

회사는 유의적인 원가나 사업 중단 없이도 자산을 대체할 수 있으므로 건물과 차량은 반구 리스에서 대부분의 연장선택권은 리스부채에 포함하지 않습니다.

선택권이 실제로 행사되거나(행사되지 않거나) 회사가 선택권을 행사할(행사하지 않을) 의무를 부담하게 되는 경우에 리스기간을 다시 평가합니다. 리스이용자가 통제할 수 있는 범위에 있고 리스기간을 산정할 때에 영향을 미치는 유의적인 사건이 일어나거나 상황에 유의적인 변화가 있을 때에만 회사는 연장선택권을 행사할 것(또는 행사하지 않을 것)이 상당히 확실한지의 판단을 변경합니다.

(6) COVID-19(코로나)바이러스의 영향

2021년도 중 COVID-19의 확산은 국내외 경제에 중대한 영향을 미치고 있습니다. 이는 생산성 저하와 매출의 감소나 지연, 기존 채권의 회수 등에 부정적인 영향을 미칠 수 있으며 이로 인해 회사의 재무상태와 재무성과에도 부정적인 영향이 발생할 수 있습니다.

재무제표 작성시 사용된 중요한 회계추정 및 가정은 COVID-19에 따른 불확실성의 변동에 따라 조정될 수 있으며, COVID-19로 인하여 회사의 사업, 재무상태 및 경영성과 등에 미칠 궁극적인 영향은 현재 예측할 수 없습니다.

4. 재무위험관리

(1) 재무위험관리요소

당사는 여러 활동으로 인하여 시장위험, 신용위험 및 유동성위험과 같은 다양한 재무 위험에 노출되어 있습니다. 당사의 전반적인 위험관리정책은 금융시장의 예측불가능성에 초점을 맞추고 있으며 재무성과에 잠재적으로 불리할 수 있는 효과를 최소화하는데 중점을 두고 있습니다.

재무위험관리는 이사회에서 승인한 정책에 따라 당사의 재무팀이 주관하고 있으며, 전사 통합적인 관점에서 재무위험 관리정책을 수립하고, 재무위험을 식별 및 평가하고 있습니다.

1) 시장위험

가. 외환위험

당사는 국제적으로 영업활동을 영위하고 있어 외환위험, 특히 주로 홍콩달러화, 미국 달러화와 관련된 환율변동위험에 노출되어 있습니다. 외환위험은 미래예상거래, 인식된 자산과 부채와 관련하여 발생하고 있습니다.

보고기간종료일 현재 당사의 주요 외화금융상품은 다음과 같습니다.

(원화단위 : 천원)

구 분	제 12(당) 기		제 11(전) 기	
	금융자산	금융부채	금융자산	금융부채
HKD	1,141,610	-	1,577,165	-
USD	225,351	3,415	650,627	-
EUR	269	-	268	-
기타	23,130	-	40,874	-

당기와 전기 중 다른 모든 변수가 일정하고 각 외화에 대한 원화의 환율 10% 변동시 당사의 세전손익에 미치는 영향은 다음과 같습니다.

(단위 : 천원)

구 분		세전 이익에 대한 영향	
		제 12(당) 기	제 11(전) 기
HKD	상승시	114,161	157,716
	하락시	(114,161)	(157,716)
USD	상승시	22,194	65,063
	하락시	(22,194)	(65,063)
EUR	상승시	27	27
	하락시	(27)	(27)
기타	상승시	2,313	4,087
	하락시	(2,313)	(4,087)

나. 가격위험

당사는 유동성관리 및 영업상의 필요 등으로 비상장주식을 포함하는 지분증권 및 신탁지분 등에 투자하고 있으며, 당사는 이를 위하여 하나 이상의 직접적 또는 간접적 투자수단을 이용하고 있습니다. 당기말 현재 당사의 지분증권투자(종속 및 관계기업 제외) 및 신탁지분은 없습니다.

다. 이자율위험

이자율위험은 시장금리변동으로 인한 재무상태표 항목의 가치변동(공정가치)위험과 투자 및 재무활동으로부터 발생하는 이자수익·비용의 현금흐름이 변동될 위험으로 정의할 수 있습니다.

한편, 당기말 현재 이자율 변동에 노출된 금융상품은 없습니다.

2) 신용위험

신용위험은 회사 차원에서 관리되고 있습니다. 신용위험은 보유하고 있는 수취채권 및 확정계약을 포함한 거래처에 대한 신용위험 뿐 아니라 현금및현금성자산 및 장단기금융상품으로 부터 발생하고 있습니다.

금융기관의 경우, 신용등급이 우수한 금융기관과 거래하고 있으므로 금융기관으로부터의 신용위험은 제한적입니다. 일반거래처의 경우 고객의 재무상태, 과거 경험 등 기타 요소들을 고려하여 신용을 평가하게 됩니다.

보고기간종료일 현재 당사의 신용위험에 대한 최대 노출정도는 금융자산의 장부금액과 동일합니다.

(단위 : 천원)

구 분	제 12(당) 기	제 11(전) 기
현금성자산(*)	646,779	1,689,091
단기금융상품	1,800,000	2,000,000
매출채권및기타채권	1,349,930	1,795,185
기타유동금융자산	698,707	698,678
기타비유동금융자산	824,337	747,768

(*) 현금시재액을 제외한 금액입니다.

3) 유동성 위험

당사는 유동성에 대한 예측을 항시 모니터링하여 영업 자금 수요를 충족시키고 있습니다. 유동성에 대한 예측 시에는 당사의 자금조달계획, 약정 준수, 회사 내부의 목표 재무비율 및 통화에 대한 제한과 같은 외부 범규나 법률 요구사항이 있는 경우 그러한 요구사항을 고려하고 있습니다.

당사는 상기에서 언급한 예측을 통해 결정된 대로 여유있는 유동성이 확보될 수 있도록 적절한 만기나 충분한 유동성을 제공해주는 수시입출금식 보통예금, 정기예금, 시장성 유가증권 등의 금융상품을 선택하여 잉여자금을 투자하고 있습니다.

보고기간종료일 현재 당사의 유동성위험 분석내역은 다음과 같습니다.

가. 제 12(당) 기

(단위 : 천원)

구 분	1년 이내	1년 초과 5년 이내	5년 초과	합 계
매입채무및기타채무	152,230	-	-	152,230
전환사채	33,122,424	-	-	33,122,424
리스부채	347,526	456,094	-	803,620
합 계	33,622,180	456,094	-	34,078,274

나. 제 11(전) 기

(단위 : 천원)

구 분	1년 이내	1년 초과 5년 이내	5년 초과	합 계
매입채무및기타채무	183,003	-	-	183,003
단기차입금	2,529,755	-	-	2,529,755
전환사채	33,122,424	-	-	33,122,424
리스부채	309,693	813,438	-	1,123,131
합 계	36,144,875	813,438	-	36,958,313

상기 만기분석은 할인하지 않은 현금흐름을 기초로 당사가 지급하여야 하는 가장 빠른 만기일에 근거하여 작성되었으며, 원금 및 이자의 현금흐름을 포함하고 있습니다.

4) 신용건전성 위험

외부 신용등급 또는 거래 상대방의 부도율에 대한 역사적 정보를 참조하여 연체 및 손상되지 않은 금융자산의 신용 건전성을 측정했습니다.

(단위 : 천원)

매 출 채 권	제 12(당) 기	제 11(전) 기
외부신용등급이 없는 거래상대방		
Group1	-	-
Group2 (*)	1,349,930	1,795,185
Group3	-	-

Group 1 - 새로운 고객 또는 특수관계자(6개월 미만)

Group 2 - 과거 부도경험이 없는 기존 고객 또는 특수관계자(6개월 미만)

Group 3 - 과거 부도경험이 있는 기존 고객 또는 특수관계자(6개월 이상)로 채무불이행 위험이 해소됨.

(*) 당기말 현재 매출채권 1,195,835천원 중 1,029,336천원은 종속기업인 Memoriki Ltd.에 대한 매출채권입니다.

(2) 자본위험관리

당사의 자본관리목적은 건전한 자본구조를 유지하는 데 있습니다. 당사는 자본관리 지표로 부채비율을 이용하고 있으며 이 비율은 총부채를 총자본으로 나누어 산출하고 있습니다.

또한 당사는 최적 자본구조 달성을 위해 부채비율 등의 재무비율을 모니터링하여 필요한 경우 적절한 재무구조 개선방안을 실행하고 있습니다.

보고기간종료일 현재 당사의 부채비율은 다음과 같습니다.

(단위 : 천원)

구분	제 12(당) 기	제 11(전) 기
부채(A)	32,399,243	33,203,916
자본(B)	58,622,907	56,901,737
부채비율(A/B)	55.27%	58.35%

5. 공정가치

(1) 금융상품 종류별 공정가치

보고기간종료일 현재 금융상품의 종류별 장부금액 및 공정가치는 다음과 같습니다.

(단위 : 천원)

구분	제 12(당) 기		제 11(전) 기	
	장부금액	공정가치	장부금액	공정가치
금융자산				
- 현금및현금성자산(*1)	653,414	-	1,695,519	-
- 단기금융상품(*1)	1,800,000	-	2,000,000	-
- 매출채권및기타채권(*1)	1,349,930	-	1,795,185	-
- 기타유동금융자산(*1)	698,707	-	698,678	-
- 기타비유동금융자산(*1)	824,337	-	747,768	-
합 계	5,326,388	-	6,937,150	-
금융부채				
- 매입채무및기타채무(*1)	152,230	-	183,003	-
- 단기차입금(*1)	-	-	2,500,000	-
- 전환사채(*1)	30,962,579	-	28,760,128	-
- 유동성리스부채(*1)	317,269	-	262,752	-
- 비유동리스부채(*1)	440,677	-	757,946	-
합 계	31,872,755	-	32,463,829	-

(*1) 공정가치로 측정되지 않은 금융자산 및 부채는 장부금액이 공정가치의 합리적인 근사치에 해당하여 공정가치로 측정되지 않았으므로 공정가치를 공시하지 않았습니다.

(2) 금융상품 공정가치 서열체계

공정가치로 측정되거나 공정가치가 공시되는 항목은 공정가치 서열체계에 따라 구분하며, 정의된 수준들은 다음과 같습니다.

구분	투입변수의 유의성
수준 1	동일한 자산이나 부채에 대한 활성시장의 공시가격
수준 2	직접적으로 또는 간접적으로 관측가능한 자산이나 부채에 대한 투입변수
수준 3	관측가능한 시장자료에 기초하지 않은 자산이나 부채에 대한 투입변수

당기말 및 전기말 현재 공정가치 서열체계에 따라 구분한 수준별 공정가치 측정치는 없습니다.

(3) 전기 중 수준 3 공정가치의 변동내역은 다음과 같습니다.

(단위 : 천원)

구분	제 11(전) 기	
	금융자산	금융부채
	당기손익-공정가치측정 금융자산	조건부대가
기초금액	5,300,000	20,440,770
취득	-	-
처분 또는 상환	(5,200,000)	(22,095,000)
당기손익인식액	(100,000)	1,654,230
기말금액	-	-

6. 범주별 금융상품

(1) 금융상품 범주별 장부금액

가. 보고기간종료일 현재 범주별 금융자산의 세부 내역은 다음과 같습니다.

(단위 : 천원)

구분	제 12(당) 기			제 11(전) 기		
	당기손익- 공정가치측정	상각후원가측정	합계	당기손익- 공정가치측정	상각후원가측정	합계
유동자산:						
현금및현금성자산	-	653,414	653,414	-	1,695,519	1,695,519
단기금융상품	-	1,800,000	1,800,000	-	2,000,000	2,000,000
매출채권및기타채권	-	1,349,930	1,349,930	-	1,795,185	1,795,185
기타유동금융자산	-	698,707	698,707	-	698,678	698,678
소 계	-	4,502,051	4,502,051	-	6,189,382	6,189,382
비유동자산:						
기타비유동금융자산	-	824,337	824,337	-	747,768	747,768
소 계	-	824,337	824,337	-	747,768	747,768
합 계	-	5,326,388	5,326,388	-	6,937,150	6,937,150

나. 보고기간종료일 현재 범주별 금융부채의 세부 내역은 다음과 같습니다.

(단위 : 천원)

구분	제 12(당) 기			제 11(전) 기		
	당기손익- 공정가치측정	상각후원가 측정	합계	당기손익- 공정가치측정	상각후원가 측정	합계
유동부채:						
매입채무및기타채무	-	152,230	152,230	-	183,003	183,003
단기차입금	-	-	-	-	2,500,000	2,500,000
유동성리스부채	-	317,269	317,269	-	262,752	262,752
전환사채	-	30,962,579	30,962,579	-	28,760,128	28,760,128
소 계	-	31,432,078	31,432,078	-	31,705,883	31,705,883
비유동부채:						
비유동리스부채	-	440,677	440,677	-	757,946	757,946
소 계	-	440,677	440,677	-	757,946	757,946
합 계	-	31,872,755	31,872,755	-	32,463,829	32,463,829

(2) 금융상품 범주별 순손익

당기와 전기 중 금융상품 범주별 순손익의 내역은 다음과 같습니다.

(단위 : 천원)

구 분	제 12(당) 기	제 11(전) 기
상각후원가측정		
- 이자수익	42,134	59,117
- 외화환산손익	1,266	(91,313)
- 외환차손익	111,608	125,252
소 계	155,008	93,056
당기손익-공정가치측정금융자산		
- 당기손익-공정가치측정금융자산처분손익	2,493	(154,951)
소 계	2,493	(154,951)
당기손익-공정가치측정금융부채		
- 당기손익-공정가치측정금융부채평가손익	-	(1,654,230)
소 계	-	(1,654,230)
상각후원가로 측정하는 기타금융부채		
- 이자비용	(2,271,849)	(2,200,289)
소 계	(2,271,849)	(2,200,289)

7. 단기금융상품

(1) 보고기간종료일 현재 당사의 단기금융상품의 구성내역은 다음과 같습니다.

(단위 : 천원)

구분	제 12(당) 기	제 11(전) 기
정기예금	1,800,000	2,000,000

(2) 보고기간종료일 현재 사용이 제한된 금융자산의 내역은 없습니다.

8. 매출채권및기타채권

(1) 보고기간종료일 현재 당사가 보유하고 있는 매출채권및기타채권의 내역은 다음과 같습니다.

(단위 : 천원)

구분	제 12(당) 기	제 11(전) 기
매출채권	1,195,835	1,795,185
미수금	154,095	-
합 계	1,349,930	1,795,185

(2) 보고기간종료일 현재 당사가 보유하고 있는 매출채권및기타채권의 연령분석 내역은 다음과 같습니다.

(단위 : 천원)

구분	제 12(당) 기	제 11(전) 기
연체되지 않은 채권	1,349,930	1,795,185
연체되었으나 손상되지 않은 채권		
3개월 이하	-	-
3개월 초과	-	-
소 계	1,349,930	1,795,185
손상된 채권	-	-
합 계	1,349,930	1,795,185

(3) 당기 및 전기 중 대손충당금의 변동내역은 없습니다.

9. 기타금융자산

(1) 보고기간종료일 현재 당사의 기타금융자산의 내역은 다음과 같습니다.

(단위 : 천원)

구 분	제 12(당) 기	제 11(전) 기
유동자산:		
단기대여금	1,042,412	1,043,198
대손충당금	(355,000)	(355,000)
미수수익	58,231	57,850
대손충당금	(56,146)	(56,146)
금융리스채권	9,210	8,776
소 계	698,707	698,678
비유동자산:		
임차보증금	290,662	290,662
기타보증금	88,805	88,905
장기대여금	431,879	346,000
금융리스채권	12,991	22,201
소 계	824,337	747,768
합 계	1,523,044	1,446,446

(2) 당기말 현재 금융리스채권의 세부내역은 다음과 같습니다.

(단위 : 천원)

구 분	최소리스료	최소리스료의 현재가치
1년이내	10,080	9,210
1년초과 5년이내	13,440	12,991
소 계	23,520	22,201
차감:미실현이자수익	(1,319)	-
합 계	22,201	22,201

10. 기타자산

보고기간종료일 현재 당사의 기타자산의 내역은 다음과 같습니다.

(단위 : 천원)

구 분	제 12(당) 기	제 11(전) 기
유동자산:		
선급금	1,375	-
선급비용	32,601	46,758
합 계	33,976	46,758

11. 유형자산

(1) 보고기간종료일 현재 당사가 보유하고 있는 유형자산의 내역은 다음과 같습니다.

(단위 : 천원)

구 분	제 12(당) 기			제 11(전) 기		
	취득원가	상각누계액	장부금액	취득원가	상각누계액	장부금액
비품	550,038	(444,093)	105,945	538,961	(393,764)	145,197
차량운반구	74,503	(74,501)	2	74,503	(70,623)	3,880
합 계	624,541	(518,594)	105,947	613,464	(464,387)	149,077

(2) 당기와 전기 중 유형자산의 변동내역은 다음과 같습니다.

가. 제 12(당) 기

(단위 : 천원)

구 분	기초금액	취득	처분	상각	기말금액
비품	145,197	11,077	-	(50,329)	105,945
차량운반구	3,880	-	-	(3,878)	2
합 계	149,077	11,077	-	(54,207)	105,947

나. 제 11(전) 기

(단위 : 천원)

구 분	기초금액	취득	처분	상각	기말금액
비품	182,851	22,027	-	(59,681)	145,197
차량운반구	10,529	-	-	(6,648)	3,880
합 계	193,380	22,027	-	(66,329)	149,077

(3) 감가상각비는 전액 판매비와관리비에 포함되어 있습니다.

12. 사용권자산 및 리스

(1) 보고기간종료일 현재 당사가 보유하고 있는 사용권자산의 내역은 다음과 같습니다.

(단위 : 천원)

구 분	제 12(당) 기			제 11(전) 기		
	원가	상각누계액	장부금액	원가	상각누계액	장부금액
부동산	1,331,183	(732,151)	599,032	1,331,183	(465,914)	865,269

(2) 당기 중 사용권자산의 변동내역은 다음과 같습니다.

가. 제 12(당) 기

(단위 : 천원)

구 분	기초금액	증가	감소	상각	기말금액
부동산	865,269	-	-	(266,237)	599,032

나. 제 11(전) 기

(단위 : 천원)

구 분	기초금액	증가	감소	상각	기말금액
부동산	1,131,506	-	-	(266,237)	865,269

(3) 당기말 및 전기말 현재 리스부채의 내역은 다음과 같습니다.

(단위 : 천원)

구 분	제 12(당) 기	제 11(전) 기
1년이내	317,269	262,752
1년초과 5년이내	440,677	757,946
합 계	757,946	1,020,698

(4) 보고기간종료일 현재 포괄손익계산서에 인식된 내역은 다음과 같습니다.

(단위:천원)

구 분	제 12(당) 기	제 11(전) 기
사용권자산의 감가상각비		
부동산	266,237	266,237
합 계	266,237	266,237
리스부채에 대한 이자비용(금융원가에 포함)	43,815	55,230
단기리스료(영업비용에 포함)	-	-
단기리스가 아닌 소액자산 리스료(영업비용에 포함)	1,826	2,130
리스부채 측정치에 포함되지 않은 변동리스료(관리비에 포함)	-	-

당기 및 전기 중 리스의 총 현금유출은 각각 308,393천원 및 269,830천원입니다.

13. 무형자산

(1) 보고기간종료일 현재 당사가 보유하고 있는 무형자산의 내역은 다음과 같습니다.

(단위 : 천원)

구 분	제 12(당) 기			제 11(전) 기		
	원가	상각누계액	장부금액	원가	상각누계액	장부금액
소프트웨어	86,417	(78,545)	7,872	77,717	(76,504)	1,213

(2) 당기 및 전기 중 무형자산의 변동내역은 다음과 같습니다.

(단위 : 천원)

구 분	제 12(당) 기	제 11(전) 기
기초 순장부금액	1,213	5,399
취득	8,700	-
상각비	(2,041)	(4,186)
기말 순장부금액	7,872	1,213

(3) 무형자산상각비는 전액 판매비와관리비에 포함되어 있습니다.

14. 관계기업투자

(1) 보고기간종료일 현재 관계기업투자의 내역은 다음과 같습니다.

(단위 : 천원)

구 분	국가	제 12(당) 기		제 11(전) 기	
		지분율	장부금액	지분율	장부금액
(주)레이월드(*1)	대한민국	39.53%	-	39.53%	-
(주)메카랩스(*1)	대한민국	32.35%	-	32.35%	-
(주)오아시스브이알(*1)	대한민국	30.51%	-	30.51%	-
합 계		-	-	-	-

(*1) 전기 이전에 장부가액 전액을 손상차손으로 인식하였습니다.

(2) 당기와 전기 중 관계기업투자의 변동내역은 없습니다.

15. 종속기업투자

(1) 보고기간종료일 현재 종속기업투자의 내역은 다음과 같습니다.

(단위 : 천원)

구 분	국가	제 12(당) 기		제 11(전) 기	
		지분율	장부금액	지분율	장부금액
Memoriki Holdings Ltd.	Cayman Islands	100.00%	4,851,852	100.00%	4,848,043
(주)아이두마케팅	대한민국	84.00%	2,138,000	100.00%	2,138,000
Me2Zen Limited.	Hong Kong	44.26%	76,793,711	41.46%	74,440,314
합 계			83,783,563		81,426,357

(2) 당기와 전기 중 종속기업투자의 변동내역은 다음과 같습니다.

가. 제 12(당) 기

(단위 : 천원)

구 분	기초 장부가액	취득	처분	기타	손상차손	기말 장부가액
Memoriki Holdings Ltd.	4,848,043	-	-	3,809	-	4,851,852
(주)아이두마케팅	2,138,000	-	-	-	-	2,138,000
Me2Zen Limited.	74,440,314	2,353,397	-	-	-	76,793,711
합 계	81,426,357	2,353,397	-	3,809	-	83,783,563

나. 제 11(전) 기

(단위 : 천원)

구 분	기초 장부가액	취득	처분	기타	손상차손	기말 장부가액
Memoriki Holdings Ltd.	4,819,543	-	-	28,500	-	4,848,043
(주)아이두마케팅	4,700,000	-	-	-	(2,562,000)	2,138,000
Me2Zen Limited.	74,440,314	-	-	-	-	74,440,314
합 계	83,959,857	-	-	28,500	(2,562,000)	81,426,357

16. 매입채무및기타채무

보고기간종료일 현재 당사의 매입채무및기타채무의 내역은 다음과 같습니다.

(단위 : 천원)

구 분	제 12(당) 기	제 11(전) 기
미지급금	82,360	102,263
미지급비용	69,870	80,740
합 계	152,230	183,003

17. 차입금 및 사채

(1) 보고기간종료일 현재 차입금 및 사채의 내역은 다음과 같습니다.

(단위 : 천원)

구 분	제 12(당) 기	제 11(전) 기
유동:		
단기차입금	-	2,500,000
전환사채	30,962,579	28,760,128
합 계	30,962,579	31,260,128

(2) 보고기간종료일 현재 단기차입금의 세부내역은 다음과 같습니다.

(단위 : 천원)

차입처	만기일	연이자율(%)	제 12(당) 기	제 11(전) 기
KDB산업은행	-	-	-	2,500,000

(3) 보고기간종료일 현재 유동성 전환사채의 내역은 다음과 같습니다.

(단위 : 천원)

종 류	발행일	만기일	연이자율(%)	제 12(당) 기	제 11(전) 기
제1회 무보증 사모 전환사채	2017-11-29	2022-11-29	2.00	30,000,000	30,000,000
상환할증금				3,122,424	3,122,424
전환권조정				(2,159,845)	(4,362,296)
합 계				30,962,579	28,760,128

(4) 전환사채의 주요 내역은 다음과 같습니다.

구분	제1회
권면총액	30,000,000,000원
표면이자율	0.0%
만기보장수익률	2.0%
전환청구기간	2018-11-29 ~ 2022-11-28
전환가액(주1)	6,844원
전환가능주식수	4,383,401주
전환가액의 조정	매 3개월 단위
원금조기상환청구기간(주2)	2019년 11월 29일부터
분류(주2)	유동

(주1) 전환사채의 전환가액은 유상증자, 무상증자, 주식배당, 준비금의 자본전입, 합병, 자본의 감소 등의 사유 및 보통주의 시가하락에 따라 조정됩니다.

(주2) 상기 전환사채는 사채발행일로부터 2년이 경과되는 날부터 만기전까지 당사에 대하여 사채의 조기상환을 청구 할 수 있습니다.

(주3) 당사는 행사가격 인하조건이 내재된 전환사채에 대해서는 금융감독원의 질의 회신(회제이-00094)에 따라 발행시점의 전환권대가를 자본으로 분류하고, 최초 인식 시점 이후의 공정가액 변동은 회계처리하지 아니하였습니다. 만일 동 질의회신의 내용에 대하여 한국채택국제회계기준 유권해석이 변경될 경우 전환권대가와 관련된 회계처리가 변경될 수 있습니다.

18. 기타유동부채

(1) 보고기간종료일 현재 기타유동부채의 내역은 다음과 같습니다.

(단위 : 천원)

구 분	제 12(당) 기	제 11(전) 기
선수금	-	1,320
선수수익(*)	146,332	142,692
예수금	34,028	37,724
부가세예수금	24,763	53,127
합 계	205,123	234,863

(*) 당사는 이연수익을 계약부채로 인식하고 있습니다.

19. 자본금 및 자본잉여금

(1) 보고기간종료일 현재 자본금의 내역은 다음과 같습니다.

구 분	제 12(당) 기	제 11(전) 기
발행할 주식의 총수	100,000,000주	100,000,000주
1주당 액면금액	500원	500원
발행한 주식의 수	31,257,770주	31,257,770주
자본금	15,628,885,000원	15,628,885,000원

20. 기타자본항목

(1) 보고기간종료일 현재 기타자본항목의 구성내역은 다음과 같습니다.

(단위 : 천원)

구 분	제 12(당) 기	제 11(전) 기
전환권대가	5,534,322	5,534,322
주식선택권	348,764	663,032
합 계	5,883,086	6,197,354

(2) 당기 및 전기 중 기타자본항목의 변동내역은 다음과 같습니다.

(단위 : 천원)

구 분	제 12(당) 기	제 11(전) 기
기초금액	6,197,354	6,025,884
주식선택권의 변동	(314,268)	171,470
기말금액	5,883,086	6,197,354

21. 이익잉여금

(1) 보고기간종료일 현재 이익잉여금의 구성내역은 다음과 같습니다.

(단위 : 천원)

구 분	제 12(당) 기	제 11(전) 기
미처분이익잉여금	7,890,969	6,197,989

(2) 당기 및 전기 중 이익잉여금의 변동내역은 다음과 같습니다.

(단위 : 천원)

구 분	제 12(당) 기	제 11(전) 기
기초금액	6,197,989	1,087,287
연차배당	(2,031,755)	-
당기순이익	3,724,735	5,110,702
기말금액	7,890,969	6,197,989

(3) 당기 및 전기 중 이익잉여금의 처분내역은 다음과 같습니다.

이익잉여금 처분 계산서

제 12(당) 기	2021년 1월 1일부터 2021년 12월 31일까지	제 11(전) 기	2020년 1월 1일부터 2020년 12월 31일까지
처분예정일	2022년 3월 30일	처분확정일	2021년 3월 26일

주식회사 미투온

(단위 : 원)

	제 11(당) 기		제 10(전) 기	
I. 미처분이익잉여금		7,687,793,905		6,197,989,082
전기이월미처분이익잉여금	3,963,058,527		1,087,287,296	
당기순이익(손실)	3,724,735,378		5,110,701,786	
II. 이익잉여금처분액		-		2,234,930,555
이익준비금	-		203,175,505	
현금배당	-		2,031,755,050	
III. 차기이월미처분이익잉여금		7,687,793,905		3,963,058,527

22. 주식기준보상

(1) 당사는 당사의 임직원들이 당사의 보통주식을 취득 할 수 있는 주식선택권을 임직원들에게 부여하였습니다.

부여받은 주식선택권의 주요사항은 다음과 같습니다.

- 1) 주식선택권으로 발행할 주식의 종류: 기명식 보통주식
- 2) 부여방법: 보통주 신주발행교부
- 3) 가득조건 및 행사가능시점

- 행사기간 : 주식선택권 부여 주주총회 결의일로부터 3년 이상 재임해야 하고, 결의일로부터 3년이 경과한 날로부터 4년 이내에 행사할 수 있으며, 주식선택권행사일 현재 재직중이어야 한다. 단, 주식선택권 보유자가 귀책사유 없이 퇴임하거나 퇴직한 경우에는 퇴임 또는 퇴직 후 3개월 이내에 주식선택권을 행사할 수 있다.

- 행사방법 : 주식선택권을 보유한 임직원이 주식선택권을 행사할 경우 계약서상 기재된 주식 수 만큼 기명식 보통주식을 발행한다.

(2) 당기와 전기 중 주식선택권의 수량과 가중평균행사가가격의 변동은 다음과 같습니다.

구 분	주식선택권 수량(단위: 주)		가중평균행사가가격(단위: 원)	
	제 12(당) 기	제 11(전) 기	제 12(당) 기	제 11(전) 기
기초 잔여주	359,000	540,000	8,711	8,715
부여	-	-	-	-
행사	-	-	-	-
소멸	(92,000)	(181,000)	8,717	8,724
기말 잔여주	267,000	359,000	8,708	8,711

(3) 보고기간 종료일 현재 유효한 주식선택권의 만기와 행사가격은 아래와 같습니다.

부여차수	만기	주당행사가격 (단위: 원)	주식수 (단위: 주)	
			제 12(당) 기	제 11(전) 기
6차	2024년 03월 30일	8,760	152,000	211,000
7차	2025년 03월 29일	8,640	115,000	148,000
합 계			267,000	359,000

(4) 당기말 현재 부여된 주식선택권의 보상원가는 이항옵션 가격결정모형을 이용한 공정가액접근법을 적용하여 산정하였으며, 보상원가를 산정하기 위한 제반 가정 및 변수는 다음과 같습니다.

구 분	6차	7차
부여일	2017년 03월 31일	2018년 03월 30일
무위험이자율	2.09%	2.55%
기대행사기간	7년	7년
주당옵션가치	912원/주	2,345.58원/주

(5) 당기와 전기 중 비용으로 인식한 주식기준보상은 각각 24,380천원 142,971천원이며, 당기에 종속기업투자주식으로 인식한 금액은 3,809천원입니다. 전액 주식결제형 주식기준보상과 관련한 비용입니다.

23. 판매비와관리비

당기 및 전기 중 판매비와관리비의 내역은 다음과 같습니다.

(단위 : 천원)

구 분	제 12(당) 기	제 11(전) 기
급여	879,943	877,845
퇴직급여	71,216	70,210
복리후생비	245,502	279,124
여비교통비	4,154	6,766
통신비	16,531	15,403
세금과공과	13,186	14,738
감가상각비	320,444	332,566
지급임차료	1,826	2,130
보험료	801	798
차량유지비	2,685	3,534
운반비	391	672
교육훈련비	2,473	1,858
도서인쇄비	924	668
소모품비	2,915	3,603
지급수수료	466,617	526,404
광고선전비	796,941	1,228,742
무형자산상각비	2,041	4,185
접대비	28,250	37,516
주식보상비용	18,666	139,648
합 계	2,875,506	3,546,410

24. 비용의 성격별 분류

당기 및 전기 중 매출원가와 판매비와관리비의 성격별 분류는 다음과 같습니다.

(단위 : 천원)

구 분	제 12(당) 기	제 11(전) 기
종업원급여	2,023,295	2,030,193
퇴직급여	188,300	210,954
복리후생비	275,978	308,981
경상연구개발비	354,954	538,227
지급수수료	9,466,851	11,211,978
지급임차료	1,826	2,130
소모품비	4,469	5,011
감가상각비 및 무형자산상각비	322,485	336,752
광고선전비	796,941	1,228,742
기타비용	99,045	240,364
합 계	13,534,144	16,113,332

25. 기타수익과 기타비용

(1) 당기 및 전기 중 기타수익의 내역은 다음과 같습니다.

(단위 : 천원)

구 분	제 12(당) 기	제 11(전) 기
잡이익	4,441	5,761
합 계	4,441	5,761

(2) 당기 및 전기 중 기타비용의 내역은 다음과 같습니다.

(단위 : 천원)

구 분	제 12(당) 기	제 11(전) 기
종속기업투자주식손상차손	-	2,562,000
잡손실	129	569
합 계	129	2,562,569

26. 금융수익과 금융비용

(1) 당기와 전기 중 금융수익의 내역은 다음과 같습니다.

(단위 : 천원)

구 분	제 12(당) 기	제 11(전) 기
이자수익	42,134	59,117
배당금수익	6,164,354	11,253,137
외환차익	173,271	259,439
외화환산이익	3,693	17
당기손익-공정가치측정금융자산처분이익	2,493	20,100
합 계	6,385,945	11,591,810

(2) 당기와 전기 중 금융비용의 내역은 다음과 같습니다.

(단위 : 천원)

구 분	제 12(당) 기	제 11(전) 기
	누적	누적
이자비용	2,271,849	2,200,289
외환차손	61,663	134,187
외화환산손실	2,427	91,330
당기손익-공정가치측정금융자산처분손실	-	175,051
당기손익-공정가치측정금융부채평가손실	-	1,654,230
합 계	2,335,939	4,255,087

27. 법인세비용

법인세비용은 법인세부담액에서 전기 법인세와 관련되어 당기에 인식한 조정사항, 일시적 차이의 발생과 소멸로 인한 이연법인세변동액 및 당기손익 이외로 인식되는 항목과 관련된 법인세비용 등을 조정하여 산출하였습니다.

(1) 당기 및 전기 중 법인세비용의 내역은 다음과 같습니다.

(단위 : 천원)

구 분	제 12(당) 기	제 11(전) 기
당기법인세부담액	449,713	527,420
일시적차이로 인한 이연법인세 변동액	(485,543)	(460,049)
이월세액공제로 인한 이연법인세 변동액	-	568,717
과거기간 법인세와 관련되어 인식한 당기 조정액	596,083	-
법인세비용	560,253	636,088

(2) 당기 및 전기의 법인세비용차감전순이익에 적용세율을 사용하여 계산된 금액과 법인세비용의 차이는 다음과 같습니다.

(단위 : 천원)

구 분	제 12(당) 기	제 11(전) 기
법인세비용차감전순이익	4,284,989	5,746,789
적용세율에 따른 법인세비용	918,698	1,240,294
조정사항	(358,445)	(604,206)
영구적차이의 법인세효과	286,290	106,528
세액공제 및 감면으로 인한 효과	(1,247,474)	(2,238,383)
법인세추납액	596,083	-
기타	6,656	1,527,649
법인세비용 합계	560,253	636,088
유효세율	13.07%	11.07%

(3) 당기 및 전기의 누적일시적차이 및 이연법인세자산(부채)의 증감내역은 다음과 같습니다.

가. 제 12(당) 기

(단위 : 천원)

계정과목	누적일시적차이			이연법인세자산(부채)		
	기초잔액	증감액	기말잔액	기초잔액	증감액	기말잔액
감가상각비	6,809	(6,308)	501	1,498	(1,388)	110
미수수익	(1,704)	(17)	(1,721)	(375)	(3)	(378)
사채상환할증금	3,122,424	-	3,122,424	686,933	-	686,933
전환권조정	(4,360,412)	2,202,450	(2,157,962)	(959,291)	484,539	(474,752)
관계기업투자주식손상차손	3,301,207	-	3,301,207	726,266	-	726,266
미지급비용(연차)	58,606	(5,811)	52,795	12,893	(1,278)	11,615
당기손익-공정가치측정금융자산	445,561	-	445,561	98,023	-	98,023
대손금 등	517,646	16,699	534,345	113,883	3,673	117,556
소계	3,090,137	2,207,013	5,297,150	679,830	485,543	1,165,373
합계	3,090,137	2,207,013	5,297,150	679,830	485,543	1,165,373

나. 제 11(전) 기

(단위 : 천원)

계정과목	누적일시적차이			이연법인세자산(부채)		
	기초잔액	증감액	기말잔액	기초잔액	증감액	기말잔액
감가상각비	13,003	(6,194)	6,809	2,861	(1,363)	1,498
미수수익	(6,757)	5,053	(1,704)	(1,486)	1,111	(375)
사채상환할증금	3,122,424	-	3,122,424	686,933	-	686,933
전환권조정	(6,406,197)	2,045,785	(4,360,412)	(1,409,363)	450,072	(959,291)
당기손익-공정가치측정금융부채	20,440,770	(20,440,770)	-	4,496,969	(4,496,969)	-
종속기업투자주식	(17,581,540)	17,581,540	-	(3,867,939)	3,867,939	-
관계기업투자주식손상차손	3,301,207	-	3,301,207	726,266	-	726,266
미지급비용(연차)	67,082	(8,476)	58,606	14,758	(1,865)	12,893
당기손익-공정가치측정금융자산	(2,576,475)	3,022,036	445,561	(566,824)	664,847	98,023
대손금 등	625,490	(107,844)	517,646	137,606	(23,723)	113,883
소계	999,007	2,091,130	3,090,137	219,781	460,049	679,830
이월세액공제	568,717	(568,717)	-	568,717	(568,717)	-
합계	1,567,724	1,522,413	3,090,137	788,498	(108,668)	679,830

이연법인세자산에 대한 미래 실현가능성은 일시적 차이가 실현되는 기간동안 과세소득을 창출할 수 있는 회사의 능력, 전반적인 경제환경과 산업에 대한 전망 등 다양한 요소들을 고려하여 평가합니다.

(4) 보고기간종료일 현재 이연법인세자산으로 인식하지 않은 차감할 일시적 차이의 내역은 다음과 같습니다.

(단위 : 천원)

계정과목	제 12(당) 기	제 11(전) 기
종속기업투자주식	25,845,363	25,842,112

28. 주당순이익

(1) 기본주당순이익은 보통주당기순이익을 가중평균 유통주식수로 나누어 산정한 것으로 계산내역은 다음과 같습니다.

(단위 : 원, 주)

구 분	제 12(당) 기	제 11(전) 기
보통주당기순이익	3,724,735,378	5,110,701,786
가중평균유통주식수	31,257,770	31,257,770
기본주당순이익	119	164

(2) 희석주당이익은 모든 희석성 잠재적보통주가 보통주로 전환된다고 가정하여 조정된 가중평균 유통보통주식수를 적용하여 산정하고 있습니다.

당사가 보유하고 있는 희석성 잠재적보통주로는 주식선택권 및 전환사채가 있습니다. 희석성 잠재적보통주의 산출에 있어 희석 효과가 있는 주식선택권 및 전환사채 부분만 행사된 것으로 보았습니다. 당기 및 전기에는 잠재적 보통주의 희석효과가 없으므로 기본주당이익과 희석주당이익이 동일합니다.

29. 영업으로부터 창출된 현금

(1) 당기와 전기 중 영업으로부터 창출된 현금흐름은 다음과 같습니다.

(단위 : 천원)

구 분	제 12(당) 기	제 11(전) 기
조정 항목		
법인세비용	560,253	636,087
이자수익	(42,134)	(59,117)
이자비용	2,271,849	2,200,289
배당금수익	(6,164,354)	(11,253,137)
외화환산이익	(3,693)	(17)
외화환산손실	2,427	91,330
당기손익-공정가치측정금융자산처분이익	(2,493)	(20,100)
당기손익-공정가치측정금융자산처분손실	-	175,051
당기손익-공정가치측정금융부채평가손실	-	1,654,230
종속기업투자주식손상차손	-	2,562,000
감가상각비	320,444	332,566
무형자산상각비	2,041	4,185
주식보상비용	24,380	142,971
소계	(3,031,280)	(3,533,662)
순운전자본의 변동		
매출채권의 감소	600,233	153,142
미수금의 감소(증가)	(154,095)	526
금융리스채권의 감소	10,080	10,080
선급금의 증가	(1,375)	-
선급비용의 감소	14,157	12,301
미지급금의 감소	(19,906)	(3,040)
미지급비용의 감소	(10,870)	(6,674)
선수금의 증가(감소)	(1,320)	1,320
예수금의 증가(감소)	(3,696)	8,303
선수수익의 증가	3,640	10,622
부가세예수금의 증가(감소)	(28,363)	9,827
소계	408,485	196,407

(2) 현금의 유입, 유출이 없는 거래 중 중요한 사항은 다음과 같습니다.

(단위 : 천원)

구 분	제 12(당) 기	제 11(전) 기
주식선택권의 종속기업투자주식으로의 대체	3,809	28,500
장기대여금의 단기대여금 대체	(291,600)	(184,000)
주식선택권의 기타자본잉여금 대체	342,458	-

(3) 당기 중 재무활동현금흐름에서 생기는 부채의 조정내역은 다음과 같습니다.

(단위 : 천원)

구 분	기초	재무현금흐름	비현금흐름	기말
전환사채	28,760,128	-	2,202,451	30,962,579
리스부채	1,020,698	(306,567)	43,815	757,946
단기차입금	2,500,000	(2,500,000)	-	-

30. 우발상황과 약정사항

(1) 당사는 보고기간종료일 현재 계약이행보증 등과 관련하여 서울보증보험(주)로부터 15백만원의 지급보증을 제공받고 있습니다.

(2) 당사는 보고기간종료일 현재 온라인 게임과 관련하여 (주)다우기술, (주)케이지이니시스 등과 게임 결제 대행에 대한 계약을 체결하였으며, 매출액의 일정 비율을 수수료로 지급하고 있습니다.

(3) 당사는 보고기간종료일 현재 모바일 게임과 관련하여 오픈마켓 운영자인 Google, Apple, Facebook 등과 온라인 게임 유통 및 결제에 대하여 표준약관상 약정을 체결하고 매출액의 일정 비율을 수수료로 지급하고 있습니다.

(4) 당사는 보고기간종료일 현재 종속회사인 Memoriki Ltd와 해외 게임 퍼블리싱 계약을 체결하였으며, 해외에서 발생한 매출액의 일정 비율을 수수료로 지급하고 있습니다.

(5) 당사는 게임산업 진흥에 관한 법률에 근거하여 소셜카지노게임 서비스 제공을 주된 영업으로 하고, 정보통신망 이용촉진 및 정보보호 등에 관한 법률 제2조 제1항 제1호의 정보통신망을 통하여 베팅이나 배당의 내용을 모사한 카드게임 등의 게임물을 제공하고 있습니다. 이에 따라 당사는 일반 게임을 제공하는 회사 대비 엄격한 법규의 적용을 받고 있습니다. 이와 관련하여 당사는 관련법규 준수여부를 지속적으로 모니터링하고 있으며, 문제 발견시 적절한 조치를 취할 수 있도록 상시 내부감시시스템을 운영하고 있습니다.

31. 특수관계자 거래

(1) 보고기간종료일 현재 당사와 지배, 종속관계에 있는 회사의 내역은 다음과 같습니다.

구 분	주요 회사의 내역
종속기업	Memoriki Holdings Ltd. Memoriki Ltd. Memoriki China (주)아이두마케팅 ME2ZEN Limited. Beijing Me2Zen Technology Co., Ltd Chengdu ME2ZEN Games Technology Co., Ltd ChengDu Orange Tree Internet Technology Co., Ltd. (주)미튼앤노벨
공동기업 및 관계기업	(주)레이월드 (주)메카랩스 (주)오아시스브이알

(2) 당기 및 전기 중 당사와 특수관계자간의 중요한 수익 거래 및 비용 거래 내역은 다음과 같습니다.

가. 제 12(당) 기

(단위 : 천원)

특수관계자 명		매출	기타수익	매입	기타비용 (*1)
종속기업	Memoriki Ltd.	-	-	-	8,010,522
	ME2ZEN Limited.	-	6,169,977	-	500
	(주)아이두마케팅	-	4,663	-	20,000
기타	임직원	-	24,049	-	-
합 계		-	6,198,689	-	8,031,022

(*1) 당사는 Memoriki Ltd를 통해 해외에서 퍼블리싱을 하고 있으며 발생하는 수익의 일정비율을 공유하고 있습니다.(주석30)

나. 제 11(전) 기

(단위 : 천원)

특수관계자 명		매출	기타수익	매입	기타비용 (*1)
종속기업	Memoriki Ltd.	-	-	-	9,585,325
	ME2ZEN Limited.	-	11,259,173	-	-
기타	임직원	-	39,419	-	-
합 계		-	11,298,592	-	9,585,325

(*1) 당사는 Memoriki Ltd를 통해 해외에서 퍼블리싱을 하고 있으며 발생하는 수익의 일정비율을 공유하고 있습니다.(주석30)

(3) 보고기간종료일 현재 당사의 특수관계자에 대한 채권 및 채무의 잔액은 다음과 같습니다.

가. 제 12(당) 기

(단위 : 천원)

특수관계자명		매출채권	대여금	기타채권	채권 계
종속기업	Memoriki Ltd.	1,029,336	-	-	1,029,336
	ME2ZEN Limited.	-	-	22,201	22,201
	(주)아이두마케팅	-	200,000	-	200,000
관계기업	(주)오아시스브이알(*1)	-	355,000	56,146	411,146
기타	임직원	-	867,598	-	867,598
합 계		1,029,336	1,422,598	78,347	2,530,281

(*1) (주)오아시스브이알에 대한 대여금 및 기타채권에 대하여 100% 대손충당금 인식하고 있습니다.

나. 제 11(전) 기

(단위 : 천원)

특수관계자명		매출채권	대여금	기타채권	채권 계
종속기업	Memoriki Ltd.	1,574,591	-	-	1,574,591
	ME2ZEN Limited.	-	-	30,977	30,977
관계기업	(주)오아시스브이알(*1)	-	355,000	56,146	411,146
기타	임직원	-	1,034,198	-	1,034,198
합 계		1,574,591	1,389,198	87,123	3,050,912

(*1) (주)오아시스브이알에 대한 대여금 및 기타채권에 대하여 100% 대손충당금 인식하고 있습니다.

(4) 당기 중 당사와 특수관계자간의 중요한 자금 거래 내역은 다음과 같습니다.

(단위 : 천원)

특수관계자명	기초금액	대여	회수	기타(*)	기말금액
(주)아이두마케팅	-	200,000	-	-	200,000
(주)오아시스브이알	355,000	-	-	-	355,000
임직원	1,034,198	30,000	(141,600)	(55,000)	867,598
합 계	1,389,198	230,000	(141,600)	(55,000)	1,422,598

(*) 당기 중 임직원 퇴직으로 인하여 특수관계자에서 제외 하였습니다.

(5) 당기 및 전기 중 당사는 회사 활동의 계획, 운영 및 통제에 대해 중요한 권한과 책임을 가진 임원을 주요 경영진으로 판단하고 있습니다. 주요경영진에 대한 보상내역은 다음과 같습니다.

(단위 : 천원)

구 분	제 12(당) 기	제 11(전) 기
단기종업원급여	329,990	451,865
퇴직급여	25,249	34,906
주식기준보상	9,525	36,550
합계	364,764	523,321

32. 재무제표가 사실상 확정된 날과 승인기관

당사의 재무제표는 2022년 2월 15일 이사회에서 승인되었으며, 2022년 3월 30일자 주주총회에서 최종 승인될 예정입니다.

6. 배당에 관한 사항

가. 배당에 관한 사항

당사는 정관에 의거 이사회 및 주주총회의 결의를 통해 배당을 실시할 수 있습니다. 배당 가능 이익은 순자산액에서 자본금 및 자본준비금, 이익준비금 등을 차감하여 결정하며, 배당 규모는 회사의 지속적인 성장을 위한 투자와 경영실적 및 Cashflow 상

황 등을 전반적으로 고려하여 결정하고 있습니다.

향후 당사는 지속적인 사업 경쟁력 확보 및 이익 환원을 통한 주주가치 증대 등을 종합적으로 고려하여 배당정책을 검토할 예정입니다. 또한, 당사는 현재 자사주 매입 및 소각에 대한 계획을 가지고 있지 않으며, 이와 관련하여 변동사항이 있을 경우 공시를 통해 안내할 예정입니다.

당사 정관의 배당 관련 내용은 다음과 같습니다.

제16조(신주의 배당기일)

회사가 유상증자, 무상증자 및 주식배당에 의하여 신주를 발행하는 경우 신주에 대한 이익의 배당에 관하여는 신주를 발행한 때가 속하는 사업연도의 직전사업연도말에 발행된 것으로 본다.

제56조(이익배당)

- ① 이익의 배당은 금전 또는 금전 외의 재산으로 할 수 있다.
- ② 이익의 배당을 주식으로 하는 경우 회사가 수종의 주식을 발행한 때에는 주주총회의 결의로 그와 다른 종류의 주식으로도 할 수 있다.
- ③ 제1항의 배당은 매결산기말 현재의 주주명부에 기재된 주주 또는 등록된 질권자에게 지급한다.
- ④ 이익배당은 주주총회의 결의로 정한다. 다만, 제53조6항에 따라 재무제표를 이사회가 승인하는 경우 이사회 결의로 이익배당을 정한다.

제57조(중간배당)

- ① 회사는 이사회 결의로 6월 30일 24시 현재의 주주에게 상법 제462조의 3에 의한 중간배당을 할 수 있다. 중간배당은 금전으로 한다.
- ② 제1항의 결의는 제1항의 기준일 이후 45일내에 하여야 한다.
- ③ 중간배당은 직전결산기의 재무상태표상의 순자산액에서 다음 각 호의 금액을 공제한 액을 한도로 한다.
 1. 직전결산기의 자본의 액
 2. 직전결산기까지 적립된 자본준비금과 이익준비금의 합계액
 3. 직전결산기의 정기주주총회에서 이익배당하기로 정한 금액
 4. 직전결산기까지 정관의 규정 또는 주주총회의 결의에 의하여 특정목적을 위해 적립 한 임의준비금
 5. 상법 시행령 제19조에서 정한 미실현이익
 6. 중간배당에 따라 당해 결산기에 적립하여야 할 이익준비금
- ④ 사업연도 개시일 이후 제1항의 기준일 이전에 신주를 발행한 경우(준비금의 자본전입, 주식배당, 전환사채의 전환청구, 신주인수권부사채의 신주인수권 행사에 의한 경우를 포함한다)에는 중간배당에 관해서는 당해 신주는 직전사업연도말에 발행된 것으로 본다. 다만 중간배당 후에 발행된 신주에 대하여는 중간배당기준일 직후에 발행된 것으로 본다.

나. 최근 3사업연도 배당 내역

구 분	주식의 종류	당기	전기	전전기
		제12기	제11기	제10기
주당액면가액(원)		500	500	500
(연결)당기순이익(백만원)		25,880	29,424	27,868
(별도)당기순이익(백만원)		3,725	5,111	-2,927
(연결)주당순이익(원)		293	333	356
현금배당금총액(백만원)		-	2,032	-
주식배당금총액(백만원)		-	-	-
(연결)현금배당성향(%)		-	6.9	-
현금배당수익률(%)	보통주	-	1.1	-
	종류주식	-	-	-
주식배당수익률(%)	보통주	-	-	-
	종류주식	-	-	-
주당 현금배당금(원)	보통주	-	65	-
	종류주식	-	-	-
주당 주식배당(주)	보통주	-	-	-
	종류주식	-	-	-

주1) (연결)현금배당성향(%)은 지배기업 소유주지분 당기순이익에 대한 현금배당금 총액의 비율입니다.

주2) 상기 현금배당수익률(%)은 당해 배당과 관련된 주주총회 소집을 위한 주주명부 폐쇄일 제2매매거래일 전부터 과거 1주일간의 거래소 시장에서 형성된 최종가격의 산술평균가격에 대한 1주당 배당금의 비율을 백분율로 산정한 것입니다.

다. 과거 배당 이력

(단위: 회, %)

연속 배당횟수		평균 배당수익률	
분기(중간)배당	결산배당	최근 3년간	최근 5년간
-	1	1.1	1.1

주1) 상기 연속 배당 횟수는 제11기(2020년도) 배당에 대한 내용입니다.

주2) 당사는 최근 3년 및 최근 5년간 1회의 배당을 실시하여 상기 최근 3년간, 최근 5년간의 평균배당수익률은 제11기(2020년도)에 대하여 실시한 배당의 배당수익률입니다.

7. 증권의 발행을 통한 자금조달에 관한 사항

7-1. 증권의 발행을 통한 자금조달 실적

[지분증권의 발행 등과 관련된 사항]

가. 증자(감자)현황

(기준일 : 2021년 12월 31일)

(단위 : 원, 주)

주식발행 (감소)일자	발행(감소) 형태	발행(감소)한 주식의 내용				
		종류	수량	주당 액면가액	주당발행 (감소)가액	비고
2017년 05월 19일	주식매수선택권행사	보통주	132,000	500	2,089	-
2017년 05월 19일	주식매수선택권행사	보통주	583,000	500	2,335	-
2017년 05월 19일	유상증자(제3자배정)	보통주	166,648	500	9,001	-
2018년 04월 10일	주식매수선택권행사	보통주	165,000	500	3,750	-
2018년 10월 18일	주식매수선택권행사	보통주	85,000	500	5,580	-

주) 기업공시서식 작성기준에 의거, 최근 5사업연도에 대한 증자(감자)현황입니다.

나. 미상환 전환사채 발행현황

(기준일 : 2021년 12월 31일)

(단위 : 백만원, 주)

종류\구분	회차	발행일	만기일	권면(전자등록)총액	전환대상 주식의 종류	전환청구가능기간	전환조건		미상환사채		비고
							전환비율 (%)	전환가액	권면(전자등록)총액	전환가능주식수	
제1회						2018.11.29					

종류\구분	회차	발행일	만기일	권면(전자등록)총액	전환대상 주식의 종류	전환청구가능기간	전환조건		미상환사채		비고
							전환비율 (%)	전환가액	권면(전자등록)총액	전환가능주식수	
무기명식무보증 사모전환사채	1회차	2017년 11월 29일	2022년 11월 29일	30,000	보통주	~2022.11.28	100	6,844	30,000	4,383,401	-
합 계	-	-	-	30,000	보통주	-	100	6,844	30,000	4,383,401	-

다. 미상환 신주인수권부사채 등 발행현황

당사는 보고서 기준일 현재 해당사항이 없습니다.

라. 미상환 전환형 조건부자본증권 등 발행현황

당사는 보고서 기준일 현재 해당사항이 없습니다.

마. 채무증권의 발행 등과 관련된 사항

[채무증권의 발행 등과 관련된 사항]

1) 채무증권 발행실적 : 해당사항 없음

(기준일: -) (단위: 원, %)

발행회사	증권종류	발행방법	발행일자	권면(전자 등록)총액	이자율	평가등급 (평가기관)	만기일	상환 여부	주관회사
-	-	-	-	-	-	-	-	-	-
합 계	-	-	-	-	-	-	-	-	-

2) 기업어음증권 미상환 잔액 : 해당사항 없음

(기준일: -) (단위: 원)

잔여만기		10일 이하	10일초과 30일이하	30일초과 90일이하	90일초과 180일이하	180일초과 1년이하	1년초과 2년이하	2년초과 3년이하	3년 초과	합 계
미상환 잔액	공모	-	-	-	-	-	-	-	-	-
	사모	-	-	-	-	-	-	-	-	-
	합계	-	-	-	-	-	-	-	-	-

3) 단기사채 미상환 잔액 : 해당사항 없음

(기준일: -) (단위: 원)

잔여만기		10일 이하	10일초과 30일이하	30일초과 90일이하	90일초과 180일이하	180일초과 1년이하	합 계	발행 한도	잔여 한도
미상환 잔액	공모	-	-	-	-	-	-	-	-
	사모	-	-	-	-	-	-	-	-
	합계	-	-	-	-	-	-	-	-

4) 회사채 미상환 잔액 : 해당사항 없음

(기준일: -) (단위: 원)

잔여만기		1년 이하	1년초과 2년이하	2년초과 3년이하	3년초과 4년이하	4년초과 5년이하	5년초과 10년이하	10년초과	합 계
미상환 잔액	공모	-	-	-	-	-	-	-	-
	사모	-	-	-	-	-	-	-	-
	합계	-	-	-	-	-	-	-	-

5) 신종자본증권 미상환 잔액 : 해당사항 없음

(기준일: -) (단위: 원)

잔여만기		1년 이하	1년초과 5년이하	5년초과 10년이하	10년초과 15년이하	15년초과 20년이하	20년초과 30년이하	30년초과	합 계
미상환 잔액	공모	-	-	-	-	-	-	-	-
	사모	-	-	-	-	-	-	-	-
	합계	-	-	-	-	-	-	-	-

6) 조건부자본증권 미상환 잔액 : 해당사항 없음

(기준일: -) (단위: 원)

잔여만기		1년 이하	1년초과 2년이하	2년초과 3년이하	3년초과 4년이하	4년초과 5년이하	5년초과 10년이하	10년초과 20년이하	20년초과 30년이하	30년초과	합 계
미상환 잔액	공모	-	-	-	-	-	-	-	-	-	-
	사모	-	-	-	-	-	-	-	-	-	-
	합계	-	-	-	-	-	-	-	-	-	-

7) 사채관리계약 주요내용 및 충족여부

: 당사는 보고서 기준일 현재 회사채 발행과 관련하여 사채관리계약을 체결한 내용이 없습니다.

7-2. 증권의 발행을 통해 조달된 자금의 사용실적

가. 공모자금의 사용내역

(기준일 : 2021년 12월 31일)

(단위 : 백만원)

구분	회차	납입일	증권신고서 등의 자금사용 계획		실제 자금사용 내역		차이발생 사유 등
			사용용도	조달금액	내용	금액	
기업공개 (코스닥시장 상장)	-	2016년 09월 29일	1. 기존사업 확장 : 9,000 2. 연구개발비 확대 : 7,500 3. 사업확대 : 9,500 4. 운영 자금 : 1,027	27,027	1. 기존사업 확장 : 1,122 2. 연구개발비 확대 : 2,495 3. 사업확대 : 23,410 4. 운영 자금 : 0	27,027	주1)

주1) 상기 납입금액은 발행제비용을 제외한 순수입금액 기준입니다. 당사는 2016년 9월 코스닥시장 공모를 통해 자금을 조달하였습니다. 2017년 11월 28일 공시한 홍콩 소재의 "ME2ZEN Limited(구 Lucky Zen Limited)" 인수로 공모자금 사용을 완료하였습니다.

나. 사모자금의 사용내역

(기준일 : 2021년 12월 31일)

(단위 : 백만원)

구분	회차	납입일	주요사항보고서의 자금사용 계획		실제 자금사용 내역		차이발생 사유 등
			사용용도	조달금액	내용	금액	
제3자배정 유상증자	-	2017년 05월 19일	운영자금	1,500	운영자금	1,500	-
전환사채 발행(제1회차)	1	2017년 11월 29일	타법인 증권 취득자금	30,000	타법인 증권 취득자금	30,000	-

8. 기타 재무에 관한 사항

가. 재무제표 재작성 등 유의사항

(1) (연결)재무제표를 재작성한 경우 재작성 사유, 내용 및 (연결)재무제표에 미치는 영향

당사는 보고서 기준일 현재 해당사항이 없습니다.

(2) 합병, 분할, 자산양수도, 영업양수도

당사는 보고서 기준일 현재 해당사항이 없습니다.

(3) 자산유동화와 관련된 자산매각의 회계처리 및 우발채무 등에 관한 사항

당사는 보고서 기준일 현재 해당사항이 없습니다.

(4) 기타 재무제표 이용에 유의하여야 할 사항
당사는 보고서 기준일 현재 해당사항이 없습니다.

나. 대손충당금 설정현황

(1) 계정과목별 대손충당금 설정 내용

(단위 : 천원)

구분	계정과목	채권금액	대손충당금	대손충당금 설정률
제12기 (2021년)	매출채권	9,900,103	(177,140)	1.79%
	미수금	1,152,373	(30,959)	2.69%
제11기 (2020년)	매출채권	10,975,253	(177,140)	1.61%
	미수금	10,905,943	(30,959)	0.28%
제10기 (2019년)	매출채권	10,794,063	(177,140)	1.64%
	미수금	764,536	-	-

(2) 대손충당금 변동 현황

(단위 : 천원)

구분	제12기 (2021년)	제11기 (2020년)	제10기 (2019년)
1. 기초 대손충당금 잔액 합계	208,099	177,140	20,496
2. 순대손처리액(①-②±③)	-	30,959	4,946
① 대손처리액(상각채권액)	-	30,959	4,946
② 상각채권회수액	-	-	-
③ 기타증감액	-	-	-
3. 대손상각비 계상(환입)액	-	-	161,590
4. 기말 대손충당금 잔액 합계	208,099	208,099	177,140

(3) 매출채권관련 대손충당금 설정방침

① 대손충당금 설정 방침 : 보고기간 말 현재의 매출채권과 기타채권 잔액에 대하여 과거의 대손경험률과 장래의 대손예상액을 기초로 대손충당금을 설정.

② 대손경험률 및 대손예상액 산정 근거

과거 1개년 월별 발생채권액에 대한 실제 대손발생액을 근거로 대손경험률을 산정하여 설정하며, 채무자의 파산, 강제집행, 사망, 실종 등으로 회수가 불투명한 채권의 경우 회수가능성, 담보설정여부 등을 고려하여 합리적인 대손 추산액 설정

③ 대손처리기준

매출채권 등에 대해 아래와 같은 사유발생시 실대손 처리

- 파산, 부도, 강제집행, 사업의 폐지, 채무자의 사망, 실종 등으로 인해 채권의 회사 불능이 객관적으로 입증된 경우
- 소송에 패소하였거나 법적 청구권이 소멸한 경우
- 외부 채권회수 전문기관이 회수가 불가능하다고 통지한 경우
- 담보설정 부실채권, 보험Cover 채권은 담보물을 처분하거나 보험사로부터 보험금을 수령한 경우
- 회수에 따른 비용이 채권금액을 초과하는 경우

(4) 당해 사업연도말 현재 경과기간별 매출채권 및 기타채권 잔액 현황

(단위 : 천원)

구분		3개월 이하	3개월 초과 6개월 이하	6개월 초과	계
금액	일반	10,830,642	3,967	217,867	11,052,477
	특수관계자	-	-	-	-
	계	10,830,642	3,967	217,867	11,052,477
구성비율		97.99%	0.04%	1.97%	100.00%

다. 재고자산 현황 등

(1) 재고자산의 사업부문별 보유 현황

당사는 보고서 기준일 현재 해당사항이 없습니다.

(2) 재고자산의 실사내용

당사는 보고서 기준일 현재 해당사항이 없습니다.

라. 공정가치평가 내역

(1) 금융상품 종류별 공정가치

보고서 기준일 현재 당사가 보유하고 있는 금융상품의 종류별 장부금액 및 공정가치는 다음과 같습니다.

(단위 : 천원)

구분	제 12(당) 기		제 11(전) 기	
	장부금액	공정가치	장부금액	공정가치
금융자산				
- 현금및현금성자산(*1)	65,500,000	-	93,299,217	-
- 단기금융상품(*1)	38,627,964	-	7,524,667	-
- 매출채권및기타채권(*1)	10,844,378	-	21,673,098	-
- 기타유동금융자산(*1)	944,591	-	3,502,300	-
- 기타비유동금융자산(*1)	7,597,106	-	725,767	-
합 계	123,514,038	-	126,725,049	-
금융부채				
- 매입채무및기타채무(*1)	7,815,960	-	7,251,183	-
- 단기차입금(*1)	672,039	-	3,032,605	-
- 유동성장기차입금(*1)	102,982	-	94,353	-
- 유동성리스부채(*1)	1,864,876	-	1,700,493	-
- 비유동리스부채(*1)	1,922,619	-	2,313,488	-
- 전환사채(*1)	30,962,579	-	28,760,128	-
- 장기차입금(*1)	60,570	-	149,902	-
합 계	43,401,625	-	43,302,152	-

(*1) 현금및현금성자산 및 매출채권, 미지급금 등 장부금액이 공정가치의 합리적인 근사치인 금액은 공정가치 공시에서 제외했습니다.

(2) 금융상품 공정가치 서열 체계

공정가치로 측정되거나 공정가치가 공시되는 항목은 공정가치 서열체계에 따라 구분하며, 정의된 수준들은 다음과 같습니다.

구분	투입변수의 유의성
수준 1	동일한 자산이나 부채에 대한 활성시장의 공시가격
수준 2	직접적으로 또는 간접적으로 관측가능한 자산이나 부채에 대한 투입변수
수준 3	관측가능한 시장자료에 기초하지 않은 자산이나 부채에 대한 투입변수

당기말 현재 공정가치 서열체계에 따라 구분한 수준별 공정가치 측정치는 다음과 같습니다.

(단위 : 천원)

구분	수준 1	수준 2	수준 3	합계
당기손익-공정가치측정금융자산	-	-	-	-

주) 당기 해당사항이 없습니다.

(3) 가치평가기법 및 투입 변수

전기 중 수준3 공중가치의 변동내역은 다음과 같습니다.

(단위 : 천원)

구분	제 11(전) 기말	
	금융자산	금융부채
	당기손익-공정가치측정금융자산	조건부대가
기초금액	5,300,000	20,440,770
취득	0	0
상환	(5,200,000)	(22,095,000)
당기손익인식액(*2)	(100,000)	1,654,230
편입	-	-
환율변동효과	-	-
기말금액	0	0

주) 당기 해당사항이 없습니다.

IV. 이사의 경영진단 및 분석의견

당사는 한국채택 국제회계기준 적용기업으로 "IV.이사의 경영진단 및 분석의견"은 연결기준으로 작성하였습니다.

1. 예측정보에 대한 주의사항

본 '이사의 경영진단 및 분석의견'에는 (주)미투온의 경영실적 뿐 아니라 현재의 재무 및 영업 상황 평가, 경제 및 산업 전망, 향후 영업실적 및 사업 목표 등의 미래지향적인 내용이 포함되어 있습니다. 본 자료에 포함된 예측정보는 내부적인 사업환경 분석 및 시장 전망에 기초한 자료로서 예측 불가능한 요인들로 인해 변동될 수 있는 불확실성을 포함하고 있습니다. 이러한 불확실성으로 인해 본 자료에 서술된 예측정보와 미래 발생할 실제 실적에는 중대한 차이가 있을 수 있음을 말씀드립니다.

2. 개요

당사는 2010년 5월에 설립되었으며, 주요 사업은 온라인 및 모바일 게임의 개발 및 서비스입니다.

당사는 2010년 9월 "풀팟홀덤" PC버전을 출시하였으며, 지속적인 업데이트 및 플랫폼 다변화를 통해 2016년 5월 국내 구글플레이스토어에서 "풀팟홀덤(Fulpot Poker)"를 출시하였습니다.

2014년 8월에는 당사의 주요 게임인 "풀하우스카지노(Full House Casino)"를 출시하였습니다. "풀하우스카지노"는 테이블게임과 슬롯게임을 하나의 게임 안에서 모두 즐길 수 있다는 특징을 가지고 있으며, 전세계에서 인기리에 서비스 되고 있습니다.

또한, 손자회사인 Memoriki Limited를 통하여 당사의 게임을 포함하여 다양한 게임의 퍼블리싱 사업도 진행하고 있습니다.

2017년 5월에는 국내 온라인 광고회사인 (주)아이두마케팅(구, (주)아이두커뮤니케이션즈)의 지분 100%를 인수하였으며, 2017년 11월에는 홍콩 소재 캐주얼 및 소셜 카지노 게임사인 미투젠(ME2ZEN Limited)의 지분 50.1%를 인수하였습니다. 또한, 미투젠(ME2ZEN Limited)는 2020년 8월에 대한민국 코스닥 시장에 상장하였습니다.

3. 영업실적 및 재무상태

가. 영업실적

2021년 연결기준 매출액과 영업이익은 게임 시장 전반적인 마케팅비 증가 및 인력 증원 등으로 인해 각각 전년대비 16.04%, 22.6% 감소한 1,097억원과 345억원을 기록하였습니다.

2022년에는 지속적인 시장 확대 및 신규 게임 출시 등을 통하여 사업을 활성화 하고 수익성을 제고하고자 합니다.

(단위 : 백만원)

	제 12(당)기 연결	제 11(당)기 연결
매출액	109,734	130,705
영업이익	34,515	44,593
당기순이익	25,880	29,424

나. 재무상태

2021년 당사의 연결기준 자산 총계는 2,242억 원이고, 자본 총계는 1,754억 원, 부채 총계는 488억 원 입니다.

연결재무제표 기준 현금및현금성자산과 단기금융상품, 당기순익-공정가치 측정 금융자산은 1,041억 원입니다.

[요약 연결 재무상태표]

(단위 : 백만원)

구분	제 12(당) 기	제 11(당) 기
유동자산	119,693	127,002
비유동자산	104,507	90,694
자산총계	224,200	217,696
유동부채	44,351	47,293
비유동부채	4,440	5,266
부채총계	48,791	52,559
자본금	15,629	15,629
자본잉여금	31,835	46,583
기타자본항목	7,411	(7,549)
이익잉여금	47,083	39,955

구분	제 12(당) 기	제 11(당) 기
비지배주주지분	73,452	70,519
자본총계	175,409	165,137
연결에 포함된 회사수	9	8

4. 유동성 및 자금조달과 지출

2021년 영업활동현금유입은 306억 원이며, 투자활동현금유출은 410억 원입니다. 재무활동현금유출은 244억 원입니다.

[요약연결현금흐름표]

(단위 : 백만원)

	제 12(당) 기	제 11(당) 기
영업활동현금흐름	30,551	32,110
투자활동현금흐름	(41,008)	(1,595)
재무활동현금흐름	(24,417)	13,842
현금및현금성자산의 순증가	(34,874)	44,357
기초 현금및현금성자산	93,299	55,347
외화표시 현금및 현금성자산의 환율변동효과	7,075	(6,405)
기말 현금및현금성자산	65,500	93,299

5. 그 밖에 투자의사결정에 필요한 사항

가. 법규상의 규제에 관한 사항

웹보드게임 등의 규제에 관한 사항은 "Ⅱ. 사업의 내용"을 참고하시기 바랍니다.

나. 중요한 회계정책 및 추정에 관한 사항

당사의 중요한 회계정책 및 추정에 관한 사항은 "Ⅲ. 재무에 관한 사항"을 참고하시기 바랍니다.

V. 회계감사인의 감사의견 등

1. 외부감사에 관한 사항

1. 회계감사인의 명칭 및 감사의견

사업연도	감사인	감사의견	강조사항 등	핵심감사사항
제12기(당기)	우리회계법인	적정	-	게임매출 수익인식
제11기(당기)	우리회계법인	적정	-	게임매출 수익인식
제10기(전기)	우리회계법인	적정	-	종속기업투자주식 및 관계기업투자주식에 대한 손상

2. 감사용역 체결현황

사업연도	감사인	내용	감사계약내역		실제수행내역	
			보수	시간	보수	시간
제12기(당기)	우리회계법인	K-IFRS 연간감사 및 반기검토	110,000,000	-	110,000,000	1,126
제11기(당기)	우리회계법인	K-IFRS 연간감사 및 반기검토	110,000,000	-	110,000,000	1,122
제10기(전기)	우리회계법인	K-IFRS 연간감사 및 반기검토	100,000,000	-	100,000,000	1,054

3. 회계감사인과의 비감사용역 계약체결 현황

사업연도	계약체결일	용역내용	용역수행기간	용역보수	비고
제12기(당기)	-	-	-	-	-
	-	-	-	-	-
제11기(당기)	-	-	-	-	-
	-	-	-	-	-
제10기(전기)	-	-	-	-	-
	-	-	-	-	-

4. 재무제표 중 이해관계자의 판단에 상당한 영향을 미칠 수 있는 사항에 대해 내부감사기구가 회계감사인과 논의한 결과

구분	일자	참석자	방식	주요 논의 내용
		회사측: 감사, 재무담당이사 등 3인		

구분	일자	참석자	방식	주요 논의 내용
1	2020년 05월 26일	감사인측: 업무담당이사, 담당회계사 등 2인	서면회의	감사팀 구성, 감사투입시간, 경영진 및 감사인의 책임, 감사인의 독립성 등
2	2020년 08월 05일	회사측: 감사, 재무담당이사 등 3인 감사인측: 업무담당이사, 담당회계사 등 3인	대면회의	외부감사 계획 보고 및 핵심감사사항 선정계획
3	2020년 12월 03일	회사측: 감사, 재무담당이사 등 3인 감사인측: 업무담당이사, 담당회계사 등 3인	대면회의	외부감사 계획 및 핵심감사사항 선정결과
4	2021년 02월 24일	회사측: 감사, 재무담당이사 등 3인, 감사인측: 업무담당이사, 담당회계사 등 2인	대면회의	감사에서의 유의적 발견사항, 독립성, 서면진술 등
5	2021년 06월 01일	회사측: 감사 재무담당이사 등 3인 감사인측: 업무담당이사 등 4인	대면회의	감사팀 구성, 감사투입시간, 경영진 및 감사인의 책임, 감사인의 독립성 등
6	2021년 12월 15일	회사측: 감사 재무담당이사 등 3인 감사인측: 업무담당이사 등 4인	대면회의	외부감사 계획 및 핵심감사사항 선정결과
7	2022년 02월 25일	회사측: 감사, 재무담당이사 등 3인 감사인측: 업무담당이사 등 4인	대면회의	감사에서의 유의적 발견사항, 독립성, 서면진술 등

5. 회계감사인의 변경

당사는 코스닥 시장 상장을 위해 금융감독원에 지정감사인을 신청하여 지정감사인으로 삼일회계법인이 지정되었으며, 이에 2015년 재무제표에 대해 K-IFRS로 감사를 수감하였습니다.

지정감사 대상이 아닌 2016년도 재무제표에 대해서는 우리회계법인을 외부감사인으로 선임하였으며, 2020년 2월 14일 우리회계법인과 당해 사업년도를 포함한 3개 사업년도에 대한 외부감사계약을 체결하였습니다.

2. 내부통제에 관한 사항

1. 내부통제

회사의 감사는 회사의 내부통제의 유효성에 대하여 감사하며, 당사의 내부감시장치는 효과적으로 가동되고 있습니다.

2. 내부회계관리제도

당사는 신뢰할 수 있는 회계정보의 작성 및 공시를 위하여 회계의 부정과 오류를 예방하고 적시에 발견할 수 있도록 회계시스템을 관리 및 통제하며, 회사의 재무제표가 일반적으로 인정되는 회계처리기준에 따라 작성, 공시되었는지의 여부에 대한 합리적 확신을 제공하기 위하여 2015년 2월 안진회계법인과 당사의 내부회계관리제도 평가체계를 신규 구축하였습니다. 또한, 내부회계관리자는 2021년 내부회계관리제도의 설계 및 운영실태를 평가하였으며, 그 결과 내부회계관리제도 모범기준에 근거

하여 볼 때 중요성의 관점에서 효과적으로 설계되어 운영되고 있음을 확인하였습니다. 감사인은 공시 대상기간에 대한 내부회계관리제도 운영실태 평가보고서를 검토하였으며, 운영실태보고 내용이 중요성의 관점에서 내부회계관리제도 모범규준의 규정에 따라 작성되지 않았다고 판단하게 하는 점이 발견되지 아니하였다는 의견을 표명하였습니다.

3. 내부회계관리제도의 문제점 또는 개선방안 등

- 해당사항이 없습니다.

4. 회계감사인의 내부회계관리제도에 대한 검토 의견

사업연도	감사인	검토의견
제12기 (당기)	우리회계법인	경영자의 내부회계관리제도 운영실태보고서에 대한 우리의 검토결과, 상기 경영자의 운영실태보고 내용이 중요성의 관점에서 내부회계관리제도 모범규준의 규정에 따라 작성되지 않았다고 판단하게 하는 점이 발견되지 아니하였습니다.
제11기 (전기)	우리회계법인	경영자의 내부회계관리제도 운영실태보고서에 대한 우리의 검토결과, 상기 경영자의 운영실태보고 내용이 중요성의 관점에서 내부회계관리제도 모범규준의 규정에 따라 작성되지 않았다고 판단하게 하는 점이 발견되지 아니하였습니다.
제10기 (전전기)	우리회계법인	경영자의 내부회계관리제도 운영실태보고서에 대한 우리의 검토결과, 상기 경영자의 운영실태보고 내용이 중요성의 관점에서 내부회계관리제도 모범규준의 규정에 따라 작성되지 않았다고 판단하게 하는 점이 발견되지 아니하였습니다.

VI. 이사회 등 회사의 기관에 관한 사항

1. 이사회에 관한 사항

가. 이사회 구성 개요

(1) 이사의 수

당사의 이사회는 이사로 구성되고 법령 또는 정관에 정하여진 사항, 주주총회로부터 위임받은 사항, 회사의 기본방침 및 업무집행에 관한 주요사항을 의결하며 이사 및 경영진의 직무 집행을 감독하고 있습니다. 보고서 기준일 현재 당사의 이사회는 3명의 사내이사, 1명의 사외이사로 구성되어 있습니다. 이사회 내 별도의 위원회로 윤리 위원회가 설치되어 있습니다. 이사의 주요 이력 및 인적사항은 'VIII.임원 및 직원 등에 관한 사항'을 참조하시기 바랍니다.

(2) 이사회 운영에 관한 사항

출처	구분	내용
정관	이사회 구성과 소집	① 이사회는 이사로 구성한다. ② 이사회는 대표이사 또는 이사회에서 따로 정한 이사가 있을 때에는 그 이사가 회일 3일전에 각 이사 및 감사에게 통지하여 소집한다. ③ 제2항의 규정에 의하여 소집권자로 지정되지 않은 다른 이사는 소집권자인 이사에게 이사회 소집을 요구할 수 있다. 소집권자인 이사가 정당한 이유 없이 이사회 소집을 거절하는 경우에는 다른 이사가 이사회를 소집할 수 있다. ④ 이사 및 감사 전원의 동의를 있을 때에는 제2항의 소집절차를 생략할 수 있다. ⑤ 이사회 의장은 제2항 및 제3항의 규정에 의한 이사회 소집권자로 한다. ⑥ 이사는 3개월에 1회 이상 업무의 집행상황을 이사회에 보고하여야 한다.
	결의방법	① 이사회 결의는 법령과 정관에 다른 정함이 있는 경우를 제외하고는 이사 과반수의 출석과 출석이사의 과반수로 한다. ② 이사회는 이사의 전부 또는 일부가 직접 회의에 출석하지 아니하고 모든 이사가 음성을 동시에 송수신하는 원격통신수단에 의하여 결의에 참가하는 것을 허용할 수 있다. 이 경우 당해 이사는 이사회에 직접 출석한 것으로 본다. ③ 이사회 결의에 관하여 특별한 이해관계가 있는 자는 의결권을 행사하지 못한다.

출처	구분	내용
	이사회 내 위원회	① 회사는 이사회 내에 다음 각호의 위원회를 둘 수 있다. 1. 감사위원회 2. 보수위원회 3. 이사추천위원회 4. 경영위원회 5. 윤리위원회
	이사회 의사록	① 이사회 의사에 관하여는 의사록을 작성하여야 한다. ② 의사록에는 의사의 안건, 경과요령, 그 결과, 반대하는 자와 그 반대이유를 기재하고 출석한 이사 및 감사가 기명날인 또는 서명하여야 한다.
이사회 운영규정	권한	① 이사회는 제13조가 정하는 업무집행에 관한 사항을 의결한다. ② 이사회는 이사의 직무집행을 감독한다.
	구성	① 이사회는 이사 전원으로 구성한다. ② 이사회 구성원은 3인 이상 10인 이내로 한다. ③ 관계법령에 따라 필요한 경우 이사회는 사외이사를 둘 수 있다.
	의장	① 이사회 의장은 대표이사 사장으로 한다. ② 대표이사 사장이 유고시에는 회사의 정관이 정하는 순서로 그 직무를 대행한다. ③ 의장은 이사회 의사를 유지하고 의사를 정리한다.
	소집권자	① 이사회는 대표이사 중 1인이 소집한다. 그러나 대표이사 사장이 유고로 인하여 직무를 행할 수 없을 때에는 제6조 제2항에서 정한 순서로 그 직무를 대행한다. ② 각 이사는 대표이사 사장에게 의안을 기재한 서면을 제출하여 이사회 소집을 청구할 수 있다. 이 경우 대표이사 사장이 3일 내에 이사회를 소집하지 아니하는 때에는 그 소집을 청구한 이사가 이사회를 소집할 수 있다.
	소집절차	① 이사회를 소집함에는 회일을 정하고 그 3일전에 각 이사 및 감사에 대하여 통지를 발송하여야 한다. ② 이사회는 이사 및 감사 전원의 동의를 있을 때에 전항의 절차를 생략할 수 있다.

(3) 사외이사 및 그 변동현황

(단위 : 명)

이사의 수	사외이사 수	사외이사 변동현황		
		선임	해임	중도퇴임
4	1	1	-	-

나. 이사회회의 주요의결사항 등

회차	일자	안건	가결여부	사내이사			사외이사		비고
				손창욱 (출석률 : 100.0%)	최원석 (출석률 : 100.0%)	라우호밍 (출석률 : 60.0%)	박성래 (출석률 : 100.0%)	채성용 (출석률 : 100.0%)	
제21-01회차	2021.02.10	결산이사회	가결	찬성	찬성	찬성	찬성	찬성	-
제21-02회차	2021.03.11	제11기 정기주주총회 소집의 건	가결	찬성	찬성	찬성	찬성	찬성	-
제21-03회차	2021.05.21	자회사 지분 추가 매수의 건	가결	찬성	찬성	찬성	찬성	-	-
제21-04회차	2021.06.30	자회사 자금 대여의 건	가결	찬성	찬성	찬성	찬성	-	-

주) 채성용 전 사외이사는 일신상의 사유로 2021년 03월 26일 사임하였습니다.

다. 이사회내 위원회

(1) 위원회 명칭 및 소속이사의 이름, 설치 목적과 권한

위원회명	구성	소속이사명	설치목적	권한사항(윤리위원회 규정에서 발췌)	비고
윤리위원회	사외이사 1명 사내이사 1명	박성래 사외이사 최원석 사내이사	윤리경영과 준법경영의 확립 및 이사회에서 제시하는 투자안에 대한 심의	③ 위원회는 회사가 제공하는 서비스의 이용자 중 법률을 준수하지 않는 이용자에 대해 제재여부를 결정할 수 있으며, 회사가 제공하는 서비스 이용 약관의 처벌규정 기준에 따라 제재할 수 있다. ④ 위원회는 위원회 회의 결의를 통해 징계·포상·중지·개선·시정·제재 등의 의사결정을 할 수 있으며, 위원회 인원 중 과반수의 출석과 출석한 위원의 과반수 찬성으로 의결이 가능하다. ⑤ 위원회는 이사회가 새로운 지분 및 파생상품 등의 형태로 피투자회사에 투자하고자 할 때에 지분 및 금액의 정도에 구분 없이 모든 투자의 건에 대하여 심의하며, 투자에 동의할 때에는 만장일치제로 한다.	-

(2) 위원회 활동내용

위원회명	개최일자	의안내용	가결여부	윤리위원회 위원의 성명	
				사외이사 박성래 (출석률 : 100%)	사내이사 최원석 (출석률 : 100%)
				찬반여부	찬반여부
				윤리위원회	2019.10.16

라. 이사의 독립성

당사는 사외이사를 포함한 모든 이사의 독립성 강화를 위해 상법 제363조 제2항의 규정에 따라 이사 선임시 주주총회 전 이사에 대한 모든 정보를 투명하게 공개하여 추천인, 최대주주와의 관계, 회사와의 거래 등에 대한 내역을 외부에 공시하고 있습니다. 특히 사외이사 선임시 회사와의 독립성 여부, 법상 자격요건 등을 포함한 '사외이사 자격요건 확인서'를 한국거래소에 제출하고 있습니다. 또한, 주주총회일에도 이사, 감사 후보에 대한 인적 사항 및 선임사유에 대하여 충분히 설명하고 선임하여 왔습니다. 또한, 당사의 경우 사외이사 선출을 위한 별도의 위원회를 구성하고 있지

않으며, 상기 절차에 따라 선임된 이사는 다음과 같습니다.

성명	임기	연임 횟수	추천인	선임배경	활동분야	회사와의 거래	최대주주와의 관계
손창욱	3년	2010.05~현재 (4회)	이사회	당사 설립자로서 폭넓은 경험과 전문성을 겸비한 경영인으로 게임산업에 대한 이해도가 높고, 기업 경영에 필수적인 다양한 경력과 자질을 두루 갖추어 당사의 글로벌 위상을 더욱 강화하고 기업가치를 제고하는데 기여할 것으로 기대	경영 총괄	없음	본인
최원석	3년	2016.02~현재 (1회)	이사회	당사의 사업분야에 대해 이해도가 높고 기업경영에 필수적인 다양한 경력과 자질을 가지고 있어 사업현안에 대한 효과적인 의사결정에 기여할 것으로 기대	재무 총괄	없음	발행회사의 사내이사
Lau Ho Ming	3년	2012.12~현재 (2회)	이사회	現 Memoriki Limited 이사이자 MEZZEN Limited 대표이사로서 게임 마케팅에 대한 전문성을 보유하고 있어 당사 게임 마케팅 경쟁력 제고 및 사업 성장에 기여할 것으로 기대	마케팅 총괄	없음	발행회사의 사내이사
박성래	3년	2016.05~현재 (2회)	이사회	한국거래소 유가증권시장본부 상장/공시담당 상무 등 주요 보직을 역임하는 등 상장회사 회계 투명성 및 기업가치에 대한 전문성을 보유하고 있어 회사의 가치 제고에 기여할 것으로 기대	사외이사	없음	없음

주) 2022년 3월 28일자로 임기만료인 최원석 사내이사의 재선임에 대해 2022년 3월 28일 개최 예정인 주주총회 의안으로 상정되어 있으며, 동일 임기만료인 박성래 사외이사의 임기만료에 따라 채수원사외이사의 신규선임건이 주주총회 의안으로 상정되어 있습니다.

마. 사외이사의 전문성

당사는 이사회 및 위원회 개최 전에 해당 안건 내용을 충분히 검토할 수 있도록 사전에 안건을 제공하고 필요시 별도 설명을 하고 있으며, 기타 사내 주요 현안에 대해서도 정기적으로 정보를 제공하고 있습니다.

또한 당사의 사외이사는 이사회의 구성원으로서 정관 및 이사회운영규정에 따라 사내이사과 동일한 수준의 권한을 보호받고 있습니다. 당사의 사외이사는 상무에 종사하지 아니하고 최대주주와의 특수관계가 없는 등 상법상 사외이사 요건을 충족하고 있으며, 해당 업계에서의 오랜 경력을 바탕으로 경영전반 및 내부통제에 걸쳐 전문성을 충분히 갖추고 있어 사외이사로서 적격하다고 판단됩니다.

(1) 사외이사 지원 조직

부서(팀명)	직원수(명)	직위(근속연수)	주요 활동내역
IR팀	1	IR팀장(3개월)	이사회 보조 및 윤리위원회 보조 등

(2) 사외이사 교육 미실시 내역

사외이사 교육 실시여부	사외이사 교육 미실시 사유
	이사회에서 경영현황 및 각 안건의 내용을 충분히 설명하

사외이사 교육 실시여부	사외이사 교육 미실시 사유
미실시	고 질의응답을 진행하였습니다. 사외이사의 교육에 필요한 내용 및 과정 등에 대해 내부 검토를 진행하고 있으며 추후 사외이사의 일정 등을 고려하여 교육을 실시할 예정입니다.

2. 감사제도에 관한 사항

가. 감사위원회(감사) 설치 여부, 구성방법 등

당사는 보고서 작성기준일 현재 감사위원회는 구성되어 있지 않으며, 주주총회 결의에 의하여 선임된 상근 감사 1명이 감사 업무를 수행하고 있습니다.

나. 감사위원회(감사)의 인적사항

성명	주요 경력	결격요건 여부	비고
안병희	-연세대학교 졸업 -제7회 군법무관 임용시험 합격(1986) -연세대학교 법무대학원 겸임교수(2004) -법무법인 한중 구성원변호사(2005) -대한상사 중재원 중재인(2007) -서울지방법변호사회 감사(2016) -대통령직속 개인정보보호 위원회 위원(2015~현재) -대한변호사협회 감사(2017~현재) -주식회사 미투온 감사(2016.05~현재)	결격사유 없음	-

주) 2022년 03월 28일자로 안병희 감사의 임기가 만료될 예정입니다. 따라서 2022년 03월 30일 개최 예정인 정기주주총회에 조정희 상근감사의 신규선임 의안이 상정되어 있습니다.

다. 감사의 독립성

당사는 감사가 감사업무에 필요한 업무를 수행하는데 있어서 경영정보에 접근할 수 있도록 하기 위하여 감사의 직무에 관한 사항을 정관과 감사의 직무규정에 다음과 같이 명시하고 있습니다. 감사는 이사회에 참석하여 독립적으로 이사의 업무를 감독할 수 있으며, 제반 업무와 관련하여 관련 장부 및 관계 서류의 제출을 해당부서에 요구할 수 있습니다. 또한, 필요 시 회사로부터 영업에 관한 사항을 보고받을 수 있으며, 적절한 방법으로 경영정보에 접근할 수 있습니다.

구분	권한과 의무(당사 정관, 감사의 직무 규정에서 발췌)	인원수	상근여부
	제46조 (감사의 수) 회사는 1인 이상의 감사를 둘 수 있다. 제47조 (감사의 선임) ① 감사는 주주총회에서 선임한다. ② 감사의 선임을 위한 의안은 이사의 선임을 위한 의안과는 별도로 상		

구분	권한과 의무(당사 정관, 감사의 직무 규정에서 발췌)	인원수	상근여부
정관	<p>정하여 의결하여야 한다.</p> <p>③ 감사의 선임은 출석한 주주의 의결권의 과반수로 하되 발행주식총수의 4분의 1 이상의 수로 하여야 한다.</p> <p>제48조 (감사의 임기와 보선)</p> <p>① 감사의 임기는 취임 후 3년 내의 최종의 결산기에 관한 정기주주총회 종결시까지로 한다.</p> <p>② 감사중 결원이 생긴 때에는 주주총회에서 이를 선임한다. 그러나 정관 제46조에서 정하는 원수를 결하지 아니하고 업무수행상 지장이 없는 경우에는 그러하지 아니한다.</p> <p>제49조 (감사의 직무와 의무)</p> <p>① 감사는 회사의 회계와 업무를 감사한다.</p> <p>② 감사는 회의의 목적사항과 소집의 이유를 기재한 서면을 이사회에 제출하여 임시주주총회의 소집을 청구할 수 있다.</p> <p>③ 감사는 그 직무를 수행하기 위하여 필요한 때에는 자회사에 대하여 영업의 보고를 요구할 수 있다. 이 경우 자회사가 지체없이 보고를 하지 아니할 때 또는 그 보고의 내용을 확인할 필요가 있는 때에는 자회사의 업무와 재산상태를 조사할 수 있다.</p> <p>④ 감사에 대해서는 정관 제35조 3항 및 제36조의2의 규정을 준용한다.</p> <p>⑤ 감사는 회사의 비용으로 전문가의 도움을 구할 수 있다.</p> <p>⑥ 감사는 필요하면 회의의 목적사항과 소집이유를 적은 서면을 이사(소집권자가 있는 경우에는 소집권자)에게 제출하여 이사회 소집을 청구할 수 있다.</p> <p>⑦ 제6항을 청구하였는데도 이사가 지체 없이 이사회를 소집하지 아니하면 그 청구한 감사가 이사회를 소집할 수 있다.</p>	1명	상근
감사의 직무규정	<p>제 3 조(직무)</p> <p>감사의 직무라 함은 다음 각 호의 업무를 말한다.</p> <ol style="list-style-type: none"> 1. 감사계획의 수립, 집행, 결과 평가, 보고 및 사후조치 2. 회사 내 전반적인 내부통제시스템에 대한 평가 3. 외부감사인의 선임 및 감사업무 수행에 관한 사항 4. 외부감사인의 감사활동에 대한 평가 5. 감사결과 지적사항에 대한 조치내용 확인 6. 관계 법령 또는 정관에 정한 사항의 처리 7. 감사가 필요하다고 인정하는 사항에 대한 감사 <p>제 4 조(권한)</p> <p>감사는 감사업무 수행상 필요에 따라 다음 각 호의 권한을 행사할 수 있다.</p> <ol style="list-style-type: none"> 1. 이사 등에 대한 영업보고청구권, 회사의 업무, 재산 및 손익상태 조사권 2. 회사 내 모든 정보에 대한 요구권 3. 관계자의 출석 및 답변 요구권 4. 회사 거래처로부터 자료 징구 및 조회 5. 기타 감사업무수행에 필요한 사항의 요구 		

라. 감사위원회(감사)의 감사업무에 필요한 경영정보접근을 위한 내부장치 마련 여부

구분	자료요구 등 권한과 행사절차 기재(정관, 감사의 직무규정에서 발췌)
정관	<p>제49조 (감사의 직무와 의무)</p> <p>① 감사는 회사의 회계와 업무를 감사한다.</p> <p>② 감사는 회의의 목적사항과 소집의 이유를 기재한 서면을 이사회에 제출하여 임시주주총회의 소집을 청구할 수 있다.</p> <p>③ 감사는 그 직무를 수행하기 위하여 필요한 때에는 자회사에 대하여 영업의 보고를 요구할 수 있다. 이 경우 자회사가 지체없이 보고를 하지 아니할 때 또는 그 보고의 내용을 확인할 필요가 있는 때에는 자회사의 업무와 재산상태를 조사할 수 있다.</p> <p>④ 감사에 대해서는 정관 제37조 제3항 및 제38조의2의 규정을 준용한다.</p> <p>⑤ 감사는 회사의 비용으로 전문가의 도움을 구할 수 있다.</p> <p>⑥ 감사는 필요하면 회의의 목적사항과 소집이유를 적은 서면을 이사(소집권자가 있는 경우에는 소집권자)에게 제출하여 이사회 소집을 청구할 수 있다.</p> <p>⑦ 제6항을 청구하였는데도 이사가 지체 없이 이사회를 소집하지 아니하면 그 청구한 감사가 이사회를 소집할 수 있다.</p>
감사의 직무 규정	<p>제 12 조(감사의 실시)</p> <p>① 감사는 감사직무를 수행함에 있어 피감사부서장에게 소속 직원의 근무지원을 요청할 수 있다. 이 경우 피감사부서장은 이에 협조하여야 한다.</p> <p>② 감사는 내부통제시스템감사 체크리스트를 활용하여 감사를 실시 할 수 있다.</p> <p>③ 감사는 회사가 회계제도 또는 회계처리의 방법을 변경할 경우에는 사전에 변경이유 및 변경에 따른 영향에 관하여 보고하도록 이사에게 요구한다. 감사는 회계제도 또는 회계처리의 변경이 부당하거나 기타 적절하지 못한 경우에는 이사에게 의견을 제시하여야 한다.</p> <p>④ 감사는 감사를 함에 있어 다음 각 호의 사항을 검토하고 확인하여야 한다.</p> <ol style="list-style-type: none"> 1. 거래기록의 신뢰성 2. 계정에 기재된 사실의 정확성 3. 재무제표 표시방법의 타당성 4. 재무제표가 기업회계기준 및 공정 타당한 회계관행에 준거하였는지 여부 5. 회계방침의 계속성 6. 재무제표가 회사의 재정상태 및 경영성적을 적정하게 표시하고 있는지 여부

마. 감사위원회(감사)의 주요 활동 내용

회차	일자	안건	가결여부	참석여부
제21-01회차	2021.02.10	결산이사회	가결	참석
제21-02회차	2021.03.11	제11기 정기주주총회 소집의 건	가결	참석
제21-03회차	2021.05.21	자회사 지분 추가 매수의 건	가결	참석
제21-04회차	2021.06.30	자회사 자금 대여의 건	가결	참석

바. 감사 교육 미실시 내역

감사 교육 실시여부	감사 교육 미실시 사유
미실시	경영현황 및 각 안건의 내용을 충분히 설명하고 질의응답을 진행하였습니다. 아울러, 감사의 전문적인 직무수행이 가능하도록 회사의 사업 현황, 외부감사인의 회계감사 결과 및 내부통제에 관한 점검 결과 등을 충실히 제공하고 있습니다. 교육에 필요한 내용 및 과정 등에 대해 내부 검토를 진행하고 있으며 추후 감사의 일정 등을 고려하여 교육을 실시할 예정입니다.

사. 감사 지원조직 현황

부서(팀)명	직원수(명)	직위(근속연수)	주요 활동내역
재무회계팀	3	팀장 외 (5년 9개월)	재무제표 작성 내부회계관리제도 운영 등

아. 준법지원인 지원조직 현황

당사는 보고서 기준일 현재 해당사항이 없습니다.

3. 주주총회 등에 관한 사항

가. 투표제도 현황

(기준일 : 2021년 12월 31일)

투표제도 종류	집중투표제	서면투표제	전자투표제
도입여부	배제	미도입	도입
실시여부	-	제11기 정기주주총회 실시	제11기 정기주주총회 실시

주) 2022년 3월 8일 이사회 결의에 의하여 2022년 03월 30일 예정인 제12기 정기주주총회에서 당사는 전자투표제도를 도입할 예정입니다.

나. 소수주주권의 행사여부

당사는 설립 이후부터 본 공시 서류 작성기준일 현재까지 소수주주권이 행사된 사실이 없습니다.

다. 경영권 경쟁 여부

당사는 설립 이후부터 본 공시 서류 작성기준일 현재까지 경영권과 관련하여 분쟁이 발생한 사실이 없습니다.

라. 의결권 현황

(기준일 : 2021년 12월 31일)

(단위 : 주)

구 분	주식의 종류	주식수	비고
발행주식총수(A)	보통주	31,257,770	-
	종류주식	-	-
의결권없는 주식수(B)	보통주	-	-
	종류주식	-	-
정관에 의하여 의결권 행사가 배제된 주식수(C)	보통주	-	-
	종류주식	-	-
기타 법률에 의하여 의결권 행사가 제한된 주식수(D)	보통주	-	-
	종류주식	-	-

구 분	주식의 종류	주식수	비고
의결권이 부활된 주식수(E)	보통주	-	-
	종류주식	-	-
의결권을 행사할 수 있는 주식수 (F = A - B - C - D + E)	보통주	31,257,770	-
	종류주식	-	-

마. 주식사무

정관상 신주인수권의 내용	<p>제14조 (신주인수권)</p> <p>① 주주는 그가 소유한 주식의 수에 비례하여 신주의 배정을 받을 권리를 갖는다.</p> <p>② 회사는 제1항의 규정에도 불구하고 다음 각 호의 어느 하나에 해당하는 경우 이사회의 결의로 주주 외의 자에게 신주를 배정할 수 있다.</p> <ol style="list-style-type: none"> 1. 발행주식총수의 100분의 50을 초과하지 않는 범위 내에서 자본시장과 금융투자업에 관한 법률 제165조의6에 따라 일반공모증자 방식으로 신주를 발행하는 경우 2. 상법 제542조의3에 따른 주식매수선택권의 행사로 인하여 신주를 발행하는 경우 3. 우리사주조합원에게 주식을 배정하는 경우 4. 근로자복지기본법 제32조의2의 규정에 의한 우리사주매수선택권의 행사로 인하여 신주를 발행하는 경우 5. 긴급한 자금조달을 위하여 국내외 금융기관 또는 기관투자자 또는 벤처금융회사 또는 투자조합에게 신주를 발행하는 경우 6. 사업상 중요한 기술도입, 연구개발, 생산, 판매, 자본채무를 위하여 그 상대방에게 신주를 발행하는 경우 7. 주권을 한국거래소에 상장하기 위하여 신주를 모집하거나 인수인에게 인수하게 하는 경우 <p>③ 제2항 각 호 중 어느 하나의 규정에 의해 신주를 발행할 경우 발행할 주식의 종류와 수 및 발행가격 등은 이사회의 결의로 정한다.</p> <p>④신주인수권의포기또는상실에따른주식과신주배정에서발생한단주에대한처리방법은이사회결의로정한다.</p>
결산일	12월 31일
정기주주총회	사업연도 종료 후 3월 이내
주주명부폐쇄시기	매년 1월 1일부터 1월 15일까지
명의개서대리인	한국예탁결제원 (T:02-3774-3000), (서울특별시 영등포구 여의나루로 4길 23)
광고계재신문	한국경제

바. 주주총회 의사록 요약

당사는 본 보고서의 사업연도 동안 정기주주총회를 1회 개최하였으며, 해당 주주총회에서 결의한 내용은 아래와 같습니다.

주주총회 일자	구분	안건	결의내용	비고
2019.03.30	정기주주총회	<ol style="list-style-type: none"> 1) 제9기 재무제표 승인의 건 2) 정관일부 변경의 건 3) 이사 선임의 건 <ol style="list-style-type: none"> 3-1) 사내이사 선임의 건 3-2) 사외이사 선임의 건 4) 감사 선임의 건 	원안대로 승인	-

주주총회 일자	구분	안건	결의내용	비고
		5) 이사 보수한도 승인의 건 6) 감사 보수한도 승인의 건		
2020.03.27	정기주주총회	1) 제10기 재무제표 승인의 건 2) 이사 선임의 건 2-1) 사외이사 선임의 건 3) 이사 보수한도 승인의 건 4) 감사 보수한도 승인의 건	원안대로 승인	-
2021.03.26	정기주주총회	1) 제11기 재무제표 승인의 건 2) 이사 선임 건 2-1) 사내이사 선임의 건 3) 이사 보수한도 승인의 건 4) 감사 보수한도 승인의 건	원안대로 승인	-

VII. 주주에 관한 사항

가. 최대주주 및 특수관계인의 주식소유 현황

(기준일: 2021년 12월 31일)

(단위: 주, %)

성명	관계	주식의 종류	소유주식수 및 지분율				비고
			기 초		기 말		
			주식수	지분율	주식수	지분율	
손창욱	최대주주 본인	보통주	6,435,963	20.59	6,435,963	20.59	-
Lau Ho Ming	발행회사 임원	보통주	557,628	1.78	0	0	-
최원석	발행회사 임원	보통주	112,000	0.36	112,000	0.36	-
노영태	계열회사 임원	보통주	135,000	0.43	110,000	0.35	-
손창환	최대주주 친인척	보통주	79,218	0.25	79,218	0.25	-
정현준	계열회사 임원	보통주	0	0	12,802	0.04	주)
계		보통주	7,319,809	23.42	6,749,983	21.59	-
		종류주식	-	-	-	-	-

주) 2021년 11월22일 종속회사인 ME2ZEN Limited의 (주)미툰앤노벨 지분 인수에 따라 특수관계인으로 편입되었습니다.

나. 최대주주의 주요경력 및 개요

성명 (생년월일)	약력
손창욱 (1976.11.21)	-서울대학교 조선해양공학과 졸업 (2000.02) -(주)새하정보시스템 시스템개발 대리(2000.06~2002.07) -(주)닉슨 시스템개발 팀장(2002.07~2003.09) -(주)프리첼 팀장 (2003.09~2004.06) -Nex on Japan Development Team Leader (2004.10~2005.07) -(주)프리첼 대표이사 (2005.07~2009.07) -ME2ZEN Limited 이사회 의장(2017.11~현재) -(주)미투온 대표이사 (2010.05~현재)

다. 최대주주 변동내역

당사는 보고서 기준일 현재 해당사항이 없습니다.

라. 주식 소유현황

(기준일 : 2021년 12월 31일)

(단위 : 주)

구분	주주명	소유주식수	지분율(%)	비고
5% 이상 주주	손창욱	6,435,963	20.59	-
	-	-	-	-
우리사주조합		-	-	-

마. 소액주주 현황

(기준일 : 2021년 12월 31일)

(단위 : 주)

구분	주주			소유주식			비고
	소액 주주수	전체 주주수	비율 (%)	소액 주식수	총발행 주식수	비율 (%)	
소액주주	29,780	29,787	99.98	23,031,431	31,257,770	73.68	-

주1) 상기 주주수는 2021.12.31 기준 당사 주주상세표에 따른 보유 주식수입니다.

주2) 소액주주는 자사주 및 특수관계인을 제외하고 발행주식 총수의 100분의 1에 미달하는 주식을 소유한 주주입니다.

마. 주가 및 주식거래 실적

(단위 : 원, 주)

구분		2021.07	2021.08	2021.09	2021.10	2021.11	2021.12	
보통주	주가	최고	6,590	6,530	5,680	6,260	8,620	8,360
		최저	6,330	5,230	5,170	4,875	6,590	6,990
		월 평균	6,454	5,975	5,456	5,369	7,540	7,508
	거래량	최고	427,576	1,565,356	206,681	4,702,168	26,689,133	5,968,399
		최저	68,694	78,886	71,244	51,184	2,247,842	580,498
		월간	4,269,798	6,159,513	2,165,945	15,298,911	177,136,327	47,013,669

주) 주가는 종가기준 입니다.

VIII. 임원 및 직원 등에 관한 사항

1. 임원 및 직원 등의 현황

가. 임원 현황

(기준일 : 2021년 12월 31일)

(단위 : 주)

성명	성별	출생년월	직위	등기임원 여부	상근 여부	담당 업무	주요경력	소유주식수		최대주주와의 관계	재직기간	임기 만료일
								의결권 있는 주식	의결권 없는 주식			
손창욱	남	1976년 11월	대표이사	사내이사	상근	경영 총괄	-서울대학교 조선해양공학과 졸업 (2000.02) -넥슨재팬 개발팀장 (2004.10~2005.07) -㈜프리텔 대표이사 (2005.07~2009.07) -ME2ZEN Limited 이사회 의장 (2017.11~현재) -㈜미투온 대표이사 (2010.06~현재)	6,435,963	-	본인	2010.05.26 ~ 현재	2024년 08월 29일
최원석	남	1978년 01월	사내이사	사내이사	상근	재무 총괄	-연세대학교 경영학과 졸업(2005.08) -미래에셋증권 기업금융본부 (2008.07~2012.08) -기업은행 PE부 (2012.09~2015.03) -㈜뉴아세아조인트 사외이사 (2014.03~2014.06) (*1) -㈜연우 사외이사 (2014.04~2015.03) -한국벤처투자 글로벌본부 (2015.03~2016.02) -ME2ZEN Limited 이사 (2017.11~현재) -㈜미투온 경영전략부사장 (2016.02~현재)	112,000	-	발행회사 사내이사	2016.02.22 ~ 현재	2022년 03월 28일
Lau Ho Ming	남	1977년 08월	사내이사	사내이사	상근	마케팅 총괄	-The Chinese University of Hong Kong, Business Administration 학사 -Hong Kong Baptist 대학 Communication 석사 -야후 홍콩 Product Manager (2001.11~2009.02) -Barclays Global Investor 마케팅 팀장 (2009.02~2009.11) -Memoriki Limited 이사 (2009.12~현재) -ME2ZEN Limited 대표이사 (2017.11~현재) -㈜미투온 마케팅이사(2012.12~현재)	-	-	발행회사 사내이사	2012.12.11 ~ 현재	2024년 04월 09일
박성래	남	1962년 02월	사외이사	사외이사	비상근	사외이사	-서강대학교 경제학과 졸업(1989) -공인회계사(1990) -코스닥증권(주) 등록팀장, 감사실장, 기획팀장(1999~2005) -한국거래소 코스닥시장부장, 채권부장, 상장부장 (2005~2010) -한국거래소 유가증권시장본부 상장/공시담당 상무 (2005~2010)	-	-	-	2016.05.24 ~ 현재	2022년 03월 28일

성명	성별	출생년월	직위	등기임원 여부	상근 여부	담당 업무	주요경력	소유주식수		최대주주와의 관계	재직기간	임기 만료일
								의결권 있는 주식	의결권 없는 주식			
							-강&장 법률사무소 (2012~현재) -주미투온 사외이사(2016.05~현재)					
안병희	남	1962년 09월	감사	감사	상근	감사	-연세대학교 졸업 -제7회 군법무관 임용시험 합격(1986) -법무법인 한중 구성원변호사(2005~현재) -대통령직속 개인정보보호 위원회 위원(2015) -서울지방변호사회 감사(2016) -대한변호사협회 감사(2017) -대한법률구조공단 이사(2019.01~현재) -주미투온 감사(2016.05~현재)	-	-	-	2016.05.24 ~ 현재	2022년 03월 28일

가-1) 등기임원 선임 후보자 및 해임 대상자 현황

(기준일 : 2022년 03월 22일)

구분	성명	성별	출생년월	사외이사 후보자 해당여부	주요경력	선·해임 예정일	최대주주와의 관계
선임	최원석	남	1978년 01월	사내이사	-연세대학교 경영학과 졸업 -미래에셋증권 기업금융본부 (2008.07~2012.08) -기업은행 PE부 (2012.09~2015.03) -주뉴아세아조인트 사외이사 (2014.03~2014.06) -주연우 사외이사 (2014.04~2015.03) -한국벤처투자 글로벌본부 (2015.03~2016.02) -ME2ZEN Limited 이사 (2017.11~현재) -주미투온 경영전략부사장 (2016.02~현재)	2022년 03월 30일	발행회사 임원
선임	채수원	남	1980년 02월	사외이사	-서울대학교 전기공학부 졸업 -주비전올여는교육 대표이사 (2006.05~2010.10) -주KT 데이터분석 팀장 (2013.06~2015.04) -주빅스스코리아 데이터분석 부장 (2015.04~현재)	2022년 03월 30일	-
					-고려대학교 법과대학원 석사		

구분	성명	성별	출생년월	사외이사 후보자 해당여부	주요경력	선·해임 예정일	최대주주와의 관계
선임	조정희	남	1975년 10월	상근감사	- 미국 Columbia Law School 석사 - 법무법인 에버그린 (2005~2009) - 법무법인(유) 세종 (2010~2021) - 법무법인(유) 세종 파트너변호사 (2012~2021) - 법무법인 디코드 대표변호사 (2021~현재)	2022년 03월 30일	-

주) 당사 이사회는 보고서 제출일 이후 개최 예정인 제12기 정기주주총회의 안건으로 현재 이사 및 감사를 재선임 및 신규선임 후보로 선정하였으며, 향후 정기주주총회에서 부결되거나 수정이 발생한 경우 정정보고서를 통해 그 내용 및 사유 등을 반영할 예정입니다.

다. 직원 등 현황

(기준일: 2021년 12월 31일)

(단위: 백만원)

직원										소속 외 근로자			비고
사업부문	성별	직원 수					평균 근속연수	연간급여 총액	1인평균 급여액	남	여	계	
		기간의 정함이 없는 근로자		기간제 근로자		합 계							
		전체	(단시간 근로자)	전체	(단시간 근로자)								
사무직	남	24	0	1	0	25	3.7	1,614	65				-
사무직	여	13	0	1	0	14	1.6	452	32	-	-	-	-
합 계		37	0	2	0	39	2.9	2,066	53				-

주1) 상기 연간급여 총액은 2021.1.1~2021.12.31 기간동안의 금액입니다.

주2) 상기 1인 평균 급여액은 해당 기간동안의 근로자 수와 총지급액의 평균 급여액입니다.

라. 미등기임원 보수 현황

당사는 보고서 기준일 현재 재직 중인 미등기임원이 없습니다.

(기준일: 2021년 12월 31일)

(단위: 원)

구분	인원수	연간급여 총액	1인평균 급여액	비고
미등기임원	-	-	-	-

2. 임원의 보수 등

가. 이사·감사 전체의 보수현황

<이사·감사 전체의 보수현황>

(1) 주주총회 승인금액

(단위 : 백만원)

구분	인원수	주주총회 승인금액	비고
이사(등기, 사외)	4	2,000	등기이사 3명 사외이사 1명
감사	1	100	상근감사 1명

(2)보수지급금액

(2)-1. 이사·감사 전체

(단위 : 백만원)

인원수	보수총액	1인당 평균보수액	비고
5	338	68	-

주1) 인원수는 보고서작성기준일 기준 사내이사 3명, 사외이사 1명, 감사 1명을 포함한 인원수입니다.

주2) 보수총액은 2021년 1월부터 12월까지의 퇴직금을 포함한 보수총액이며, 1인당 평균보수액은 보수총액을 인원수로 나누어 산출한 단순 평균값입니다.

주3) 보수총액은 신규선임자의 경우 선임일 이후부터 공시작성기간까지 보수를 포함하고있으며, 퇴직자의 경우 기지급 보수 및 퇴직금을 포함한 금액입니다.

(2)-2. 유형별

(단위 : 백만원)

구분	인원수	보수총액	1인당 평균보수액	비고
등기이사 (사외이사, 감사위원회 위원 제외)	3	311	104	-
사외이사 (감사위원회 위원 제외)	1	15	15	-
감사위원회 위원	-	-	-	-
감사	1	12	12	-

주1) 인원수는 보고서작성 기준일 기준 인원수 입니다.

주2) 보수총액은 2021년 1월부터 12월까지의 보수총액이며, 1인당 평균보수액은 보수총액을 인원수로 나누어 산출한 단순 평균값입니다.

(3) 이사·감사의 보수지급기준

구분	지급근거	보수체계 및 보수결정시 평가항목 등
등기이사 (사외이사, 감사위원회 위원 제외)	정관 제36조(이사의 보수와 퇴직금) ① 이사의 보수는 주주총회의 결의로 이를 정한다. ② 이사의 퇴직금의 지급은 주주총회결의를 거친 임원퇴직금지급규정에 의한다.	당사 "임원보수규정"에 따라 물가 수준, 회사 실적, 직원급여와의 균형을 고려하여 위임업무의 성격 및 성과, 실적기여도 등을 종합적으로 검토한 후, 주주총회에서 결의한 보수총액 범위 내에서 보수를 결정하고 있습니다.
사외이사 (감사위원회 위원 제외)		
감사위원회 위원	-	-
감사	정관 제51조(감사의 보수와 퇴직금) ①감사의 보수와 퇴직금에 관하여는 제36조의 규정을 준용한다. ②감사의 보수를 결정하기 위한 의안은 이사의 보수결정을 위한 의안과 구분하여 상정, 의결해야 한다.	당사 "임원보수규정"에 따라 물가 수준, 회사 실적, 직원급여와의 균형을 고려하여 위임업무의 성격 및 성과, 실적기여도 등을 종합적으로 검토한 후, 주주총회에서 결의한 보수총액 범위 내에서 보수를 결정하고 있습니다.

나. 이사·감사의 개인별 보수현황

당사의 이사 및 감사에게 지급한 개인별 보수가 5억원 미만이므로, 기업공시 작성기준 제9-2-1조 제2항에 의거 개인별 보수지급금액과 그 구체적인 산정기준 및 방법을 기재하지 않았습니다.

<보수지급금액 5억원 이상인 이사·감사의 개인별 보수현황>

(1) 개인별 보수지급금액

(단위: 원)

이름	직위	보수총액	보수총액에 포함되지 않는 보수
-	-	-	-
-	-	-	-

<보수지급금액 5억원 이상 중 상위 5명의 개인별 보수현황>

(2) 개인별 보수지급금액

(단위: 백만원)

이름	직위	보수총액	보수총액에 포함되지 않는 보수
-	-	-	-
-	-	-	-

다. 주식매수선택권의 부여 및 행사현황

(1) 임원에게 부여된 주식매수선택권의 공정가치 총액

(단위 : 백만원)

구분	인원수	주식매수선택권의 공정가치 총액	비고
등기이사	3	163	-
사외이사	1	-	-
감사위원회 위원 또는 감사	1	-	-
계	5	163	-

(2) 주식매수선택권의 부여 및 행사 현황

(기준일 : 2021년 12월 31일)

(단위 : 원, 주)

부여 받은자	관계	부여일	부여방법	주식의 종류	최초 부여 수량	당기변동수량		총변동수량		기말 미행사수량	행사기간	행사 가격
						행사	취소	행사	취소			
최원석	등기임원	2017년 03월 31일	신주교부	보통주	50,000	-	-	-	-	50,000	2019.03.31~2024.03.30	8,760
최원석	등기임원	2018년 03월 30일	신주교부	보통주	50,000	-	-	-	-	50,000	2021.03.30~2025.03.29	8,640
이진형 외 40명	직원	2017년 03월 31일	신주교부	보통주	321,000	-	28,000	-	219,000	102,000	2019.03.31~2024.03.30	8,760
이진형 외 27명	직원	2018년 03월 30일	신주교부	보통주	197,000	-	20,000	-	132,000	65,000	2021.03.30~2025.03.29	8,640

주1) 2017년 03월 31일과 2018년 03월 30일에 부여된 주식매수선택권의 수량에는 당사 손자회사인 Me moriki Limited 직원들에게 부여된 수량도 포함되어 있습니다.

주2) 상기 변동수량은 부여일부터 보고서 작성 기준일(2021년 12월 30일) 현재까지의 변동 내역입니다.

주3) 2021년 12월 30일 현재 증가 : 7,700원

IX. 계열회사 등에 관한 사항

1. 계열회사 현황

(1) 계열회사 명칭 및 계열회사의 수

(기준일 : 2021년 12월 31일)

(단위 : 사)

기업집단의 명칭	계열회사의 수		
	상장	비상장	계
주식회사 미투온	2	8	10

※상세 현황은 '상세표-2. 계열회사 현황(상세)' 참조

(2) 관계회사간 임원 겸직 현황

(기준일 : 2021년 12월 31일)

(단위 : 백만원)

겸직임원		겸직회사	
성명	직위	회사명	직위
손창욱	대표이사	ME2ZEN Limited	이사회 의장
		(주)미투앤노벨	사내이사
Lau Ho Ming	사내이사	ME2ZEN Limited	공동대표이사
최원석	사내이사	ME2ZEN Limited	사내이사
		(주)미투앤노벨	사내이사

2. 타법인출자 현황(요약)

(기준일 : 2021년 12월 31일)

(단위 : 백만원)

출자 목적	출자회사수			총 출자금액			
	상장	비상장	계	기초 장부 가액	증가(감소)		기말 장부 가액
					취득 (처분)	평가 손익	
경영참여	1	2	3	81,426	2,357	-	83,784
일반투자	-	-	-	-	-	-	-

출자 목적	출자회사수			총 출자금액			
	상장	비상장	계	기초 장부 가액	증가(감소)		기말 장부 가액
					취득 (처분)	평가 손익	
단순투자	-	4	4	-	-	-	-
계	1	6	7	81,426	2,357	-	83,784

※상세 현황은 '상세표-3. 타법인출자 현황(상세)' 참조

X. 대주주 등과의 거래내용

1. 대주주등에 대한 신용공여 등

가. 가지급금 및 대여금(증권 대여 포함) 내역

당사는 보고서 기준일 현재 해당사항이 없습니다.

나. 담보제공 내역

당사는 보고서 기준일 현재 해당사항이 없습니다.

다. 채무 보증내역

당사는 보고서 기준일 현재 해당사항이 없습니다.

2. 대주주와의 자산양수도 등

당사는 보고서 기준일 현재 해당사항이 없습니다.

3. 대주주와의 영업거래

당사는 보고서 기준일 현재 해당사항이 없습니다.

4. 대주주 이외의 이해관계자와의 거래

가. 특수관계자와의 거래 내역

(기준일 : 2021년 12월 31일)

(단위 : 백만원)

특수관계구분	성명 (법인명)	매출	지급수수료	광고선전비	이자수익	기타
종속회사	Memoriki Limited	-	8,011	-	-	-
	ME2ZEN Limited	-	-	-	1	6,169
	(주)아이두마케팅	-	-	20	5	-
기타	임직원	-	-	-	24	-
합계		0	8,011	20	30	6,169

나. 특수관계자에 대한 채권 및 채무내역

(기준일 : 2021년 12월 31일)

(단위 : 백만원)

구분	성명 (법인명)	관계	2021년 말 잔액	2021년도		2020년도		2019년도		
				증가	감소	증가	감소	증가	감소	
채권	매출채권	Memoriki Limited	1,029	11,795	12,340	14,327	14,565	14,020	13,447	
	대여금	(주)아이두마케팅	200	200	-	-	-	-	-	
		(주)오아시스브이알	355	-	-	-	-	-	-	
		(주)메카랩스	-	-	-	-	150	-	-	
		기타	임직원	868	30	197	50	1,015	2,039	2,196
	기타채권	ME2ZEN Limited	종속회사	22	-	9	-	8	49	10
		(주)아이두마케팅	종속회사	-	4	4	-	-	-	-
		(주)오아시스브이알	관계회사	56	-	-	-	-	16	-
채무	미지급금	-	-	-	-	-	-	-		

XI. 그 밖에 투자자 보호를 위하여 필요한 사항

1. 공시내용 진행 및 변경사항

당사는 보고서 기준일 현재 해당사항이 없습니다.

2. 우발부채 등에 관한 사항

가. 중요한 소송사건

당사는 보고서 기준일 현재 해당사항이 없습니다.

나. 견질 또는 담보용 어음·수표현황

당사는 보고서 기준일 현재 해당사항이 없습니다.

다. 채무보증 현황

당사는 보고서 기준일 현재 해당사항이 없습니다.

라. 채무인수약정 현황

당사는 보고서 기준일 현재 해당사항이 없습니다.

마. 그 밖의 우발채무 등

당사는 보고서 기준일 현재 해당사항이 없습니다.

3. 제재 등과 관련된 사항

당사는 보고서 기준일 현재 해당사항이 없습니다.

4. 작성기준일 이후 발생한 주요사항 등 기타사항

가. 작성기준일 이후 발생한 주요사항

당사의 주요 종속회사인 ME2ZEN Limited는 2022년 1월 14일 (주)조프소프트의 주

식 51%를 인수하였으며, 이어 2022년 2월 28일 (주)미버스랩스(구)(주)샌드스퀘어) 주식 51%를 인수하였습니다. 이에 따라 작성기준일 이후인 2022년 1분기, 당사 분기보고서는 (주)조프소프트와 (주)미버스랩스가 연결 종속회사로 포함될 예정입니다.

나. 중소기업 기준검토표

당사는 중소기업기본법 제2조 및 중소기업기본법 시행령 제3조 제1항 제2호에 의거 중소기업에 해당합니다.

사 업 연 도	2020-01-01 -	중소기업 등 기준검토표	법인명	(주)대투온
	2020-12-31		사업자등록번호	120-87-55019

구분	요건	내 용	적합 여부	의견 여부																								
총 합	(101) 시 업 요 건 o 「조세특례제한법 시행령」 제29조제3항에 따른 소비성 서비스업에 해당하지 않는 사업	<table border="1"> <tr> <th>구분</th> <th>기준액</th> <th>사업 수입금액</th> </tr> <tr> <td>업태별</td> <td></td> <td></td> </tr> <tr> <td>(01)</td> <td>(04)</td> <td>(07)</td> </tr> <tr> <td>제조,제조부산물신설및보조서비스업</td> <td>723000</td> <td>17,080,206,673</td> </tr> <tr> <td>(02)</td> <td>(05)</td> <td>(08)</td> </tr> <tr> <td>(03)</td> <td>(06)</td> <td>(09)</td> </tr> <tr> <td>그 밖의 사업</td> <td></td> <td></td> </tr> <tr> <td>계</td> <td></td> <td>17,080,206,673</td> </tr> </table>	구분	기준액	사업 수입금액	업태별			(01)	(04)	(07)	제조,제조부산물신설및보조서비스업	723000	17,080,206,673	(02)	(05)	(08)	(03)	(06)	(09)	그 밖의 사업			계		17,080,206,673	(17) 적합 (Y) 부적합 (N)	(26)
	구분	기준액	사업 수입금액																									
	업태별																											
	(01)	(04)	(07)																									
제조,제조부산물신설및보조서비스업	723000	17,080,206,673																										
(02)	(05)	(08)																										
(03)	(06)	(09)																										
그 밖의 사업																												
계		17,080,206,673																										
(102) 규 모 요 건 a 아래 요건 ①, ②를 동시에 충족할 것. ① 매출액이 업종별로 「중소기업기본법 시행령」 별표 1의 규모기준(「평균매출액등」은 "대 출액"으로 분) 이내일 것 ② 출금액도 ·자산총액 5천억원 미만	가. 매출액 - 당 회사(10) (171 억원) - 「중소기업기본법 시행령」 별표 1의 규모기준(11) (800 억원)이하 나. 자산총액(12) (901 억원)	(18) 적합 (Y) 부적합 (N)	적 (Y)																									
(103) 특 성 요 건 a 「조세특례제한법 시행령」 제2조제1항제3 호에 적합한 기업일 것	· 「특정규제 및 공정거래에 관한 법률」 제14조제1항에 따른 신흥 투자제한기업집단 등에 속하는 회사 또는 같은 법 제14조제3에 따라 신흥투자제한기업집단 등의 소속회사로 관리 통치된 것으로 보는 회사에 해당하지 아니할 것. · 자산총액 5천억원 이상인 법인이 주식등의 30퍼센트 이상을 직· 간접적으로 소유한 경우로서 최대출자자인 기업이 아닐 것. · 「중소기업기본법 시행령」 제2조제3호에 따른 관계기업에 속하는 기업으로서 같은 법 제7조제4에 따라 선정된 매출액이 「조세특례제 한법 시행령」 제2조제1항제1호에 따른 중소기업기준(102)의 ① 기 준) 이내일 것	(19) 적합 (Y) 부적합 (N)	부 (N)																									
(104) 유 해 기 간	① 중소기업이 규모의 확대 등으로 (102)의 기준을 초과하는 경우 최초 그 사유가 발생한 사업연도와 그 다음 3개 사업연도까지 중소 기업으로 보고 그 후에는 해당마다 판단 ② 「중소기업기본법 시행령」 제3조제1항제2 항, 별표 1 및 별표 2의 개정으로 중소기업에 해당하지 아니하게 되는 때에는 그 사유가 발 생한 날이 속하는 사업연도와 그 다음 3개 사 업연도까지 중소기업으로 봄	o 사유발생 연도(13) ()년	(20) 적합 (Y) 부적합 (N)																									
소 거 입	(105) 사업요건 및 독립성요건을 충족할 것	중소기업 입문(101)을 주된 사업으로 영위하고, 독립성요건 (103)을 충족하는지 여부	(21) (Y) (N)	(27)																								
	(106) 자산총액이 5천억원 미만으로서 매출액이 업종 별로 「중소기업기본법 시행령」 별표 3의 규모기준(「 평균매출액등」은 "매출액"으로 분다) 이내일 것	o. 매출액(14) - 당 회사(14) (171 억원) - 「중소기업기본법 시행령」 별표 3의 규모기준(15) (50 억원) 이하	(22) (Y) (N)	특(Y) 부(N)																								

구분	① 요건	② 검토내용	④ 실적								
			여부	여부							
중 견 기 업	(107) 「조세특례제한법」상 중소기업 업종을 주된 사업으로 영위할 것.	중소기업이 아니고, 중소기업 업종(101)을 주된 사업으로 영위하는지 여부	(23) (0) (N)	(28)							
	(108) 소유와 경영의 실질적인 독립성이 「중견기업 성장촉진 및 경쟁력 강화에 관한 특별법 시행령」 제2조제2항제1호에 적합할 것.	· 「독점규제 및 공정거래에 관한 법률」 제14조제1항에 따른 상호출자제한기업집단 등에 속하는 회사에 해당하지 아니할 것. · 「독점규제 및 공정거래에 관한 법률 시행령」 제17조제1항에 따른 상호출자제한기업집단 지정기준인 자산총액 이상인 법인이 주주총의 30% 이상을 직·간접적으로 소유한 경우로서 최다출자자인 기업이 아닐 것. (「중견기업 성장촉진 및 경쟁력 강화에 관한 특별법 시행령」 제2조제3항에 해당하는 기업은 제외)	(24) (0) (N)	적(0)							
	(109) 직전 3년 평균 매출액이 다음의 중견기업 대상 세역공제 요건을 충족할 것 ① 중소기업 등 투자세액공제(「조세특례제한법」 제5조제1항) : 1천5백만원 미만(신규상장 중견기업에 한함) ② 연구·연구개발비에 대한 세액공제(「조세특례제한법」 제10조제1항제3호나목3) : 5천만원 미만 ③ 기타 중견기업 대상 세역공제 : 3천만원 미만	직전 3년 과세연도 매출액의 평균금액 <table border="1" style="width:100%; text-align:center;"> <tr> <td>직전 3년</td> <td>직전 2년</td> <td>직전 1년</td> <td>평균</td> </tr> <tr> <td>(148.2)억원</td> <td>(149.9)억원</td> <td>(164.9)억원</td> <td>(154.3)억원</td> </tr> </table>	직전 3년	직전 2년	직전 1년	평균	(148.2)억원	(149.9)억원	(164.9)억원	(154.3)억원	(25) (0) (N)
직전 3년	직전 2년	직전 1년	평균								
(148.2)억원	(149.9)억원	(164.9)억원	(154.3)억원								

다. 합병등 전후의 재무사항 비교표

1) ME2ZEN Limited(구 Lucky Zen Limited)의 경영권 지분 인수

당사는 북미 시장의 경쟁력 강화 및 시너지 극대화를 위하여 ME2ZEN Limited(구 Lucky Zen Limited)의 지분 50.1%를 2017년 11월 29일 취득하였습니다. 인수대금은 전환사채의 발행 및 보유자금으로 조달하였습니다.

(1) 지분 인수에 관한 사항

구분	내용
인수 방법	ME2ZEN Limited(구 Lucky Zen Limited)의 지분 50.1%인수
계약 일자	2017년 11월 29일
인수일	2017년 11월 29일
인수 목적	북미 시장 경쟁력 강화 및 시너지 극대화
자금 조달	전환사채 발행 및 보유자금 활용
인수대금	1) 1차 지급 : 2017년 11월 29일 USD 25백만 지급 2) 2차 지급 : 2018년 03월 02일 USD 25백만 지급 3) 3차 지급 : 2018년 및 2019년 목표 실적 달성 여부에 따라 최대 USD 20백만 추가 지급

주) 당사는 2017년 YummyApps Limited로부터 종속기업인 ME2ZEN Limited의 지분 50.1%를 취득하면서 ME2ZEN Limited의 향후 2개년(2018년 및 2019년)의 각 회계연도별로 조정후 당기순이익의 일정기준을 충족하는 경우 피취득자의 이전소유주에게 추가적으로 현금을 지급해야 하는 조건부대가 및 우선배당의 약정을 체결하였습니다.

ME2ZEN Limited는 2019년 04월 주주총회를 통하여 YummyApps Limited에게 USD 20백만을 우선배당으로 지급하였으며, 2019년 10월 당사는 2018년 실적에 따라 확정된 조건부대가 중 일부인 USD 2백만(선지급 할인율 1.25% 적용, 실지급 USD 1.975백만)을 선지급 하였습니다.

또한 2020년 04월 17일에는 2018년 및 2019년 실적에 따라 확정된 조건부대가 중 2019년 10월 선지급한 USD 2백만 달러를 제외한 잔여 조건부대가 USD 18백만을

지급하여 3차 지급까지 모든 인수대금의 지급을 완료하였습니다

(2) 인수 회사의 보고서 작성 기준일 현재(2021년 12월 31일) 요약재무정보

(단위 : 백만원)

회사명	자산총액	부채총액	매출액	당기순이익	총포괄순이익
ME2ZEN Limited (구 Lucky Zen Limited)	132,350	11,604	94,447	30,374	32,412

(3) 식별가능한 자산과 부채

ME2ZEN Limited(구 Lucky Zen Limited) 취득 시점의 취득자산과 인수부채 금액은 다음과 같습니다.

(단위 : 천원)

구 분	ME2ZEN Limited
현금및현금성자산	3,339,033
매출채권	-
기타의유동금융자산	-
기타의유동자산	-
유형자산	-
무형자산	19,572,856
기타의비유동금융자산	-
단기차입금	-
기타의유동금융부채	(3,266,636)
기타의유동부채	-
이연법인세부채	(3,229,522)
식별가능한순자산	16,415,731

(4) 합병등 전후의 재무사항 비교표

(단위 : 백만원)

대상회사	계정과목	예측		실적				비고
		1차연도	2차연도	1차연도		2차연도		
				실적	과리율	실적	과리율	
ME2ZEN Limited (구 Lucky Zen Limited)	매출액	75,094	78,427	79,458	5.8	96,946	23.6	주1)
	영업이익	35,093	35,004	32,502	-7.4	43,420	24.0	주1)
	당기순이익	29,302	29,228	26,932	-8.1	35,242	20.6	주1,2)

주1) 상기 예측치는 2017년 11월 28일 공시된 삼일회계법인 평가의견서에 반영된 추정치로 당사가 추정한 수치와는 차이가 있을 수 있습니다.

주2) 당기순이익 예측치는 세후영업이익 추정치로 대체하였습니다.

주3) 1차연도는 2018년, 2차연도는 2019년에 대한 추정치입니다.

주4) 삼일회계법인 평가의견서에 기재된 추정치는 USD 기준입니다. 인수일자인 2017년 11월 28일의 기준 환율인 1USD:1,088.30KRW을 적용하여 기재하였습니다.

2) (주)아이두마케팅 (구 (주)아이두커뮤니케이션즈)의 지분 100% 인수

당사는 마케팅 역량 강화를 위하여 (주)아이두마케팅(구 (주)아이두커뮤니케이션즈)의 지분 100%를 2017년 5월 19일 취득하였습니다.

(1) 지분 인수에 관한 사항

구분	내용
인수 방법	(주)아이두마케팅(구 (주)아이두커뮤니케이션즈)의 지분 100% 인수
계약 일자	2017년 5월 19일
인수 완료일	2017년 5월 19일
인수 목적	마케팅 역량 강화
자금 조달	보유자금 활용
인수 대금	47억원

주1) 당사는 (주)아이두마케팅(구 (주)아이두커뮤니케이션즈) 인수를 위하여 외부기관의 실사 및 주식가치평가를 수행한 후 주식가치를 산정함에 따라 인수 당시 작성한 별도의 예측재무제표는 없습니다.

(2) 인수 회사의 보고서 작성 기준일 현재(2021년 12월 31일) 요약재무정보

(단위 : 천원)

회사명	자산총액	부채총액	매출액	당기순이익	총포괄손익
(주)아이두마케팅 (구 (주)아이두커뮤니케이션즈)	859,292	1,221,477	1,560,451	(34,136)	(34,136)

(3) 식별가능한 자산과 부채

(주)아이두마케팅 (구 (주)아이두커뮤니케이션즈) 취득 당시 취득자산과 인수부채 금액은 다음과 같습니다.

(단위 : 천원)

구 분	(주)아이두마케팅 (구 (주)아이두커뮤니케이션즈)
현금및현금성자산	175,923
매출채권	170,154
기타의유동금융자산	56,421
기타의유동자산	369,489
유형자산	1,948
무형자산	11,933
기타의비유동금융자산	43,526
단기차입금	(244,994)
기타의유동금융부채	(266,229)
기타의유동부채	(21,919)
이연법인세부채	-
식별가능한순자산	296,252

4. 보호예수 현황

당사는 보고서 기준일 현재 해당사항이 없습니다.

XII. 상세표

1. 연결대상 종속회사 현황(상세)

☞ 본문 위치로 이동

(단위 : 백만원)

상호	설립일	주소	주요사업	최근사업연도말 자산총액	지배관계 근거	주요종속 회사 여부
Memoriki Holdings Limited	2011.06.16	190 Elgin Avenue, George Town, Grand Cayman, Cayman Islands	비금융지주회사	7,768	의결권 100%소유	-
Memoriki Limited	2009.02.16	18 Floor, Fun Tower, 35 Hung To Road, Kwun Tong, Hong Kong	게임 퍼블리싱	3,926	의결권 100%소유	-
Memoriki China Limited	2010.02.10	18 Floor, Fun Tower, 35 Hung To Road, Kwun Tong, Hong Kong	비금융지주회사	0	의결권 100%소유	-
(주)아이두마케팅 (구 (주)아이두커뮤니케이션즈)	2011.09.03	서울특별시 강남구 봉은사로 317, 아모제논현빌딩 3층	종합광고대행	859	의결권 84%소유	-
ME2ZEN Limited	2016.09.06	Flat A,31/F WanTaiLee Plaza, 15 Chong Yip Street, Kowloon, Hongkong	게임 퍼블리싱	121,251	최대주주	해당
Beijing ME2ZEN Technology Co., Ltd	2017.12.29	1601, 16FL, Raffles City Beijing, 1 Dongzhimen South Avenue, Dongcheng District, Beijing	게임 개발	14,620	의결권 100%소유	-
Chengdu ME2ZEN Games Technology CO., LTD.	2020.04.26	Nb. 1408, floor 14, unit 1, building 4, Nb. 366, South Ronghua Road, Chengdu high tech Zone, China (Sichuan) pilot Free Trade Zone	게임 개발	1,019	의결권 100%소유	-
Chengdu Orange Tree Internet Technology Co., Ltd	2017.04.12	Nb. 306, 3th floor, Unit 3, 7 Building, Nb.399, West of Fucheng Road, Gaixin District, Chengdu, China	게임 퍼블리싱	-	주5)	-
(주)미툰앤노벨	2015.11.30	경기도 성남시 분당구 성남대로331번길 8, 1502호(정자동)	웹툰 및 웹소설 플랫폼	3,659	의결권 70%소유	-

주1) 최근사업연도말 자산총액은 종속회사의 별도 또는 개별 재무제표상 2021년말 자산총액입니다.

주2) 당사는 Memoriki Holdings Limited의 지분을 100% 소유함으로써 Memoriki Limited에 실질적인 지배력을 행사하고 있으며, Memoriki Limited가 100% 지분을 보유하고 있는 Memoriki China Limited에도 실질적인 지배력을 행사하고 있습니다.

주3) Beijing ME2ZEN Technology Co., Ltd는 ME2ZEN Limited의 종속기업으로 ME2ZEN Limited의 지배관계 근거를 기재하였습니다.

주4) Chengdu ME2ZEN Games Technology CO., LTD.는 Beijing ME2ZEN Technology Co., Ltd의

종속기업으로 Beijing ME2ZEN Technology CO., Ltd의 지배관계 근거를 기재하였습니다.

주5) Chengdu Orange Tree Internet Technology Co., Ltd는 2020년 12월 31일 당사의 종속회사인 Beijing ME2ZEN Technology Co., Ltd.와의 협약에 따라 종속기업으로 편입되었으며, 보고서 작성 기준일 현재 영업활동이 이루어지지 않아 최근사업연도말 자산총액을 기재하지 아니하였습니다.

주6) (주)미툰앤노벨은 ME2ZEN Limited의 종속기업으로 ME2ZEN Limited의 지배관계 근거를 기재하였습니다.

2. 계열회사 현황(상세)

☞ 본문 위치로 이동

(기준일 : 2021년 12월 31일)

(단위 : 사)

상장여부	회사수	기업명	법인등록번호
상장	2	(주)미투온	110111-4358382
		ME2ZEN Limited	-
비상장	8	Memoriki Holdings Limited	-
		Memoriki Limited	-
		Memoriki China Limited	-
		Beijing ME2ZEN Technology Co., Ltd	-
		Chengdu ME2ZEN Games Technology CO., LTD.	-
		Chengdu Orange Tree Internet Technology Co., Ltd	-
		(주)아이두마케팅 (구 (주)아이두커뮤니케이션즈)	110111-4686139
		(주)미툰앤노벨	110111-5904043

3. 타법인출자 현황(상세)

☞ 본문 위치로 이동

(기준일 : 2021년 12월 31일)

(단위 : 백만원, 주, %)

법인명	상장 여부	최초취득일자	출자 목적	최초취득금액	기초잔액			증가(감소)			기말잔액			최근사업연도 재무현황	
					수량	지분율	장부 가액	취득(처분)		평가 손익	수량	지분율	장부 가액	총자산	당기 순손익
								수량	금액						
ME2ZEN Limited 사업자등록번호 : 2424409	상장	2017년 11월 29일	경영참여	74,440	5,577,800	41.46	74,440	111,795	2,353	-	5,689,595	44.26	76,794	132,349	30,368
Memoriki Holdings Limited 사업자등록번호 : 258087	비상장	2012년 12월 27일	경영참여	23,743	114,815	100.00	4,848	-	4	-	114,815	100	4,852	3,931	-154
(주)아이두마케팅 사업자등록번호 : 120-87-73021	비상장	2017년 05월 19일	경영참여	4,700	20,000	100.00	2,138	-	-	-	20,000	83.99	2,138	859	-34
(주)레이월드 사업자등록번호 : 114-87-04155	비상장	2012년 10월 16일	단순투자	300	368,497	39.53	-	-	-	-	368,497	39.53	-	2	-
Doobi Limited 사업자등록번호 : 2236487	비상장	2015년 10월 22일	단순투자	296	2,581	11.49	-	-	-	-	2,581	11.49	-	-	-
(주)메카랩스 사업자등록번호 : 113-86-74971	비상장	2016년 10월 18일	단순투자	1,067	17,950	32.35	-	-	-	-	17,950	32.35	-	-	-
(주)오아시스브이알 사업자등록번호 : 503-86-18468	비상장	2016년 11월 30일	단순투자	1,000	65,465	30.51	-	-	-	-	65,465	30.51	-	-2	-
합 계					6,167,108	-	81,426	111,795	2,357	-	6,278,903	-	83,784	-	-

주1) 당사가 보유한 ME2ZEN Limited의 기말 지분율은 자기주식을 고려한 유효지분율을 기재하였습니다.

주2) 당분기 중 당사가 보유한 (주)아이두마케팅의 주식 수량에는 변동이 없으나, (주)아이두마케팅의 출자환으로 인하여 지분율이 변동되었습니다.

주3) Doobi Limited 및 (주)메카랩스는 휴업 및 폐업으로 인하여 최근사업연도의 총자산, 당기순손익을 기재하지 아니하였습니다.

【 전문가의 확인 】

1. 전문가의 확인

당사는 보고서 작성 기준일(2021년 12월 31일) 현재 해당사항이 없습니다.

2. 전문가와의 이해관계

당사는 보고서 작성 기준일(2021년 12월 31일) 현재 해당사항이 없습니다.